臺灣日日新報 夕刊
二月六日
夕刊定價一部二錢
編輯兼發行人 佐々木 實
發行所 臺北市榮町四丁目三番地 臺灣日日新報社
基隆支局 臺中支局 臺南支局 花蓮港支局 大阪支局 東京支局

靴を丈夫にする サン王印 靴クリーム

戰時氣分も横溢し 今週は議會の峠
法律案の提出は捗らぬが 豫算案の通過は確實

【東京六日發同盟】議會は漸やく第二週を終つて第三週に入り事變處理方針を中心とする内外の諸問題を繞つて興味を注がれてゐた衆議院豫算總會の質疑應答も去る三日物資動員計畫議論の最後の秘密會に緊張した場面を見せて議會を終了同日午後よりは分科會に移り目下細目的討議を重ねつつあり昨日より秘密會を要求する分科會もあつて戰時議會らしい空氣を濃はしてゐるが衆議院は八日の分科會終了豫定日まで僅かに分科會に活況が豫想されるのみで九日の豫算決定を經つて十日午前分科會、午後豫算總會を開きかくて順調に行けば十三日午後の本會議に總豫算案上程となるものと見られ豫算案の衆議院無修正通過は確實であるが今までの議論の經過に鑑み物資總動員計畫を中心として軍需、民需の優先的關係、生產擴充の基準等につき相當突込んだ議論が豫想されるので第三週の衆議院は相當戰時議會らしい雰圍氣に包まれるものと期待されるが、貴族院はこの豫算案が送附されるまで大したこともなく政府提出案も亦重要なものはない模樣であるから依然國務大臣の演說に對して質問が繰返されるのみでさしたることはない、第三週目の興味は分科會と本會議を通ずる豫算案の討議に集中されるのみでこれを終れば貴衆兩院とも全く波瀾なく終了するものと見られる、而して政府提出の法律案は七十餘件が豫想されたにも拘らず目下提出されてゐるものは貴族院先件、衆議院十四件で成立を見たのは貴衆兩院四件中軍事扶助費の增額に關するもの一件で他は悉く委員付託となつてをりこの點について貴、衆兩院各派とも政府は成立早々で議會準備の期間が短かつたとは云へ提出を豫想されるものはいづれも前内閣時代に準備されたもので議案を込めてあるので議案提出の捗々しくないのは政府の怠慢である、若し政府にして早くより議案を提出して審議を盡されることを願はれてゐるとしたならば由々しき問題であるとなしてをり衆議院においては過日の政府、政黨委員會の席上においても問題となつた程であるから今後政府として何議案提出が遲れるならばその理由の如何を問はず相當議院を刺戟して議案審議に支障を來さないとは云へず低調なる議會に近衛無任所相の辭任の時期如何の問題を殘して僅かにこの點に波瀾を興せるので全く平靜の裡に今議會を終了するものと見られる

その日その日

○千秋に一週の合目だ。大陸經營やシベリアの情勢も考へねばならない。軍事費の嵩むは必然、大切なのは万難突破の勇氣

○安南の際路を、夜間飛行で見事に突破、空にも新秩序を建設した乃木號——日間を十九時間餘の距離に近づけた。大陸經

○日本でこそ排英運動くらゐ起るべきだのに無事安泰。アベコベに倫敦で排日貨デモ。大國民は一體どちらなんだ

○高い木には風當りも勢ひ強い。東洋の此の高い木に、妙な風が吹いて來る。理智も先も見無い無益言餘風

○台の殿や新高山の奥にも"日本人茲にあり"でありたい。日本精神發揚の此の一週間を、外地國民も有意義に過したい

相當長期間 支那に駐兵
板垣陸相重ねて言明

【東京六日發同盟】六日午前の衆議院豫算總會第四分科會（陸海軍所管）において水谷長三郎氏（社大）は十二月二十二日の近衛聲明に對し汪精衛の聲明が撤兵をその條件としてゐるが撤兵に關し所信如何と質問に對し板垣陸相は左の如く答辯して汪兆銘の撤兵要求に對する態度を明かにした

汪精衛の聲明が如何なるものであつても帝國の方針は不動である、駐兵問題は戰爭中であるのでその具體的な事は考へてゐない、然し將來の見透しとしては相當長期間駐兵を要することは縷々申上げた通りである

周恩來狼狽
汪氏非難の反響に吃驚して 責任を負はぬと辯明

【香港五日發同盟】周恩來は去る一月一日汪精衛氏の和平建議通電に關しロイター通信記者に對し共產黨を代表して自己の見解を發表したがこれが果然各方面の反響を呼び特に汪派により逆用された事實に鑑み大いに狼狽し五日香港の有力紙大公報及び申報に次の如き辯明廣告を掲載した

一月一日夜余は友人の家に招待され席上ロイター記者に對し雜談を試みたが同記者はこれをインタービユーの形式で打電したこの談話の内容は單に汪精衛氏の人と成りを信用すべからず懇親を倶にし難きを說明したに過ぎず過去の各種の内戰の是非に言及したものではなかつたが同記者は自己の主觀を加へて發表したもので眞に遺憾に堪へない、余はこの記事に對し政治的責任を負はぬことを茲に聲明する

駐ソ洪國公使 モスクワ引揚

【モスクワ五日發同盟】ソヴエツト政府のハンガリーに對する外交使節引揚げ通告は國際間に多大の反響を捲起してゐたがユンゲルト・アルノチー公使以下モスクワ駐在ハンガリー公使館員一同は五日夜十一時遂にモスクワ發歸國の途に就いた

ビルマ議會 九日に開會
關稅の引上必至

【ラングーン五日發同盟】緬甸議會は來る九日より開會されるが昨年四月印度より分離し最初の國民政府として組織されたゲンバモー内閣は建設工作に全力を傾注して居りその政策遂行に必要な經費捻出の爲輸入關稅の大巾引上を斷行することは必至と見られてゐる、隨つてその關稅引上が緬甸公路に依る蔣政權の武器輸入に如何に影響するかが興味をもつて見られてゐる

成都に行轅

【香港六日發同盟】重慶來電によれば先般來組織準備中であつた軍事委員長成都行轅は大體の準備なり本月中旬を期して改組の運びとなり目下人員、書類等を成都に送りつつあり新行轅主任賀國光も二三日中に重慶を出發する筈である

西班牙人戰派の沒落は時の問題
大統領は佛領に遁入

【ペルピニアン五日發同盟】バルセロナ陷落以來スペイン人民戰線政府首腦の動靜が注目されてゐたが五日ペルピニアンに達した情報に依れば最早挽回不可能なるを知つたアサニア人民戰線政府大統領はモアスレガス勞働相とともに五日午前七時フランス、スペイン國境レブールーから祕かに徒步で國境フランス領内に遁入し、又同時刻には大統領幕僚及び荷物を滿載した官廳用自動車が多數フランス國境を通過したと云はれる、恐らくアサニア大統領はペルピニアンに到着した上入國證を入手し直ちにペルピニアンよりパリに赴くものと見られる

武裝解除二十萬

【ペルピニアン五日發同盟】二十萬の人民戰線軍のフランス領遁入に對しフランス當局はこの人民戰線軍敗殘兵の大擧殺到を豫想して既に各般の準備を整へ國境を越えると同時に直ちに武裝解除を行つた上ペルピニアン南方アルジエレース・シユルメールの特別強制收容所に收容を開始した尚一般非戰鬪員の避難民も今後續々佛領に避難し來るものと豫想されてゐる

人戰派岐路に惑ふ
抗戰か降服か意見對立

【ペルピニアン四日發同盟】フランコ軍の壓迫に依りフランス、スペイン國境に追詰められた人民戰線軍は遂に其壓迫に抗し兼ね五日には約二十万の人民戰線軍將士がカタロニア州を棄ててフランス領へ雪崩の如く遁入を開始した、情報に依れば人民戰線政府の首腦部は戰爭を續行するか或はフランコ軍に降服するかに就いて深刻な意見の對立を來しアサニア大統領、ホセ・ヒラール元首相以下ネグリン內閣の數閣僚は既にフランス領に逃亡してゐるが依然スペイン領に踏留まつてゐるネグリン首相、デルバヨ外相に對しこれ以上の血腥き爭鬪は止めてフランコ軍に降服するやう勸告したと言はれる、これに對しネグリン首相等はバレンシヤを人民戰線政府の新首都としてマドリードを結ぶ殘された赤色地區中部スペインにおいて最後の抵抗を試みるべく堅き決意を示してゐる模樣である、尚ネグリン首相等はカタロニア州から空路バレンシアに向つたとも傳へられてゐるが目下の所その所在は不明である

新事態に直面し 佛も政策是正か
巴里消息通の觀測

【パリ五日發同盟】イタリー政府は四日發表のフアシスト大評議會に關するコムミユニケにおいてイタリー政府はフランコ軍の最終的勝利まで斷じて義勇軍を撤退せずとの強硬態度を表明したが右報道は逸早くパリに傳へられフランス政府に多大の反響を與へてゐる、消息通の觀測によれば事態が斯くなつた以上最早交戰團體の承認をスペイン人民戰線軍側の外國人義勇軍撤退等の交換條件では全く交涉の餘地はないと言はれ更に北スペインの要衝ヘローナの陷落に依りアサニア大統領並にスペイン人民戰線政府の首腦が相踵で佛領に遁入したのでフランス政府として

東亞新秩序建設は 我帝國不動の大國是
近く英米佛に所信披瀝

【東京六日發同盟】英米佛の對日通牒に對する帝國政府の回答は當初既に詳細なる回答を行つた米國を除いて英佛兩國にのみ發せらるべきだとの論が行はれてゐたが佛國の公文を檢討した結果英佛二國が提携して新秩序建設の妨害を企圖し對日壓迫の挙に出でんとしたものなることが明かであるので、此際重ねて斷乎たる帝國政府の見解所信を披瀝すべきであるとの意見が有力となり外務當局では右方針の下に回答原案の作成中であつたが此程完了したので今週中にも外務首腦會議にかけた上、閣議の承認を得夫々英米佛三國の在京大使に傳達されることになつた、而して右回答草案は次の如く東亞新秩序建設に邁進する國民の總意と帝國の決意を率直に披瀝してこれが世界平和に世界經濟發展に資する所以である旨を闡明するものと見られる

一、東亞新秩序の建設は帝國不動の方針でこれこそ世界平和維持のため缺くべからざるものであり日滿支經濟の互助連環は世界經濟發展の一環をなすものである、この東亞の新事態に就いて帝國と認識を異にするものあるは甚だ遺憾である

二、三國の指摘する關係諸國の權益は目下の事態に於ては何等の問題解決に資するものでなく寧ろ實意を表し難いものである

三、然りと雖も帝國は今後も我方の方針を具體的に說明する努力を棄てるものではなく支那に於ける現實の事態に着眼しまた我方の主張を諒解される態度に出でられる場合は個別的具體的に進んで交涉を進めて行く用意あることは勿論である

對ソ權益決議案
衆議院各派共同で提出し 政府に善處を要望

【東京六日發同盟】日ソ漁業條約問題の重大化に鑑み民政黨の山本厚三、手代木隆吉、政友會の東武、深澤豊太郎の諸氏は先般來これが對策につき寄々協議を重ね更に第一議員倶樂部、社大、東方會、第一控室に對しても夫々交涉の結果この際衆議院に對ソ權益確保に關する決議案を提出することに一致した、依つて政民兩黨は夫々内外務務會を開いて協議し續いて七日の各派交涉會に諮つて正式に決定の上出來るだけ各派共同の下に之を提出する運びに至つたが本會議上程の際は滿場一致可決して政府に對し外交上對ソ權益確保のため強硬な態度を以て善處するやう要望する筈

兩保險案は 近く提案か
大藏、厚生兩省で折衝

【東京六日發同盟】厚生省より今議會に提出を豫想されてゐる法律案中職員保險、船員保險の二社會保險制度法案は、未提出の今日既に本會議、豫算總會を通じて屢々問題となつて議員側の實現要望は相當なものがありまた廣瀬厚相も各種社會保險制度の實施が銃後生活政の根幹であると言明してゐる關係上今日尚未提案となつてゐるのは不可解視されてゐる、而して提案遲延の理由としては兩保險制度關係の十四年度追加豫算要求額が合計八十万円で同制度實施の曉には職員保險は年約百九十万円、又船員保險は年金制を含むため逐年國庫負擔が增加するので大藏當局が氣乘薄を示してゐる所で目下大藏、厚生兩當局間にて折衝を續けてゐるので結局兩案とも近く提案されるであらう

貴族院本會議

【東京六日發同盟】六日の貴族院本會議は午前十時七分開議チリー國震災に對する見舞電報打電報告があつた後同十五分開會劈頭米内海相より去る二日未明豫後水道における清水艦沈沒事件について報告說明あり次いで日程に入り一、北海道土功組合法中改正法律案（政府提出）を上程質疑なく九名の特別委員に附託、次いで一、犯罪に關する調査研究機關設置の請願外七件を上程請願委員長の報告通り可決午前十時三十分散會

人事

▲武智直道氏（臺灣製糖社長） 九日南部より來北、十二日大和丸にて歸京

▲西村德一氏（臺北州警務部長） 六日夜行にて前任地臺南へ

▲宮下武一郎氏（明治商店專務取締役） 六日南部より來北（鐵道ホテル） 九日高千穗丸にて歸京

▲清水揚之助氏（清水組副社長） 栗原臺北支店長と共に六日南部へ八日歸北、九日京路歸京の由

▲瀧野讓治氏（糖業聯合會臺灣支部） 六日朝來北（鐵道ホテル）

▲山崎英太郎氏（日糖支社營業課長） 六日來北（吾妻）

▲山田荷吉氏（日石臺灣鑛業所長） 六日内地より歸臺（吾妻）

▲江淵清滿氏（臺灣製麻支配人） 六日内地より歸臺（吾妻）

▲山中樵氏 六日朝 臺北發 花蓮港へ

無絃琴

五日、一先づ舞台した“藤道知事”の藤田傊治郎君は、過ぐる一月三十一日の台北市公會堂に於ける官民の新舊知事歡送迎會で、“人間藤田”としての本心を遠慮し、官服の脱ぎ心地の好さを沁々と他人にまで味はせた▲その際の挨拶の一節“私は學生生活が二十年、官吏生活が二十七年、學生時代には學業を卒へ、二十七年の官吏生活では役人としての役目を果しコレを卒業した。今日退官して改めて人間藤田、一個の社會人藤田としこの社會へ再出發をする事になつた次第だから、どうぞ今後とも宜しく”といふのだ▲コレも型通りの挨拶だと言つて了へばソレ迄だが、昨年自分で辭表を出し後進に道を拓かうといふ同君の本心を知つてゐる者からいふと、ウソやお世辭の言へない藤田前知事の此の述懐は、眞心そのものであることを眼でも悟らねばなるまい▲舞台上京の前日たる去る四日に作つて無絃琴子の許へ送り届けられた同君得意の羯鼓詩にも、繰返し此の本懐が述べられてをり、“人間藤田の誕生”が祝ぎまじく見送られる次第だ▲右の作詩に曰く“官界に二十七年御奉公、今ぞ殻を脱ぎ捨てて躍り出でたる此の身をば守りマタませよと祈りけり”

新しき秩序 (100)
芹澤光治良作 小林秀恒畫

春を待つ（三）

春子はその翌日から借家を探しにかかつた。

家が既に賣れてゐるので、一日も早く引渡さなければならず、おちおち尻を卯かれる思ひだつた。

父は多忙で借家探しどころではなく、母は東京に不馴れで上京してもらつても仕方なく、兄一人が頼りであるが、その茂樹も節約の長男として贅澤に育てられて、いざ借家探しなどになると、何とか口實を構へて、不熱心である。

春子は一人北風に吹かれて、あちこち街を彷徨した。しかし、北沢の次郎のことを思へば、我慢できる苦だつた。

漸く發見した家は、柏木で小川沿の畔の小さい二階家だつた。東中野驛へ十二分、小瀧橋へ三分。小瀧橋からバスで高田馬場に出れば、通學にも便利である。二階に八疊、六疊、階下に六疊、四疊半二疊と玄關で、三十円といふのも格安だといふ話である。それに、申譯のやうではあるが、門構へであり、三坪ばかりの庭のあるのもありがたい。

春子は契約する前に、茂樹に見てもらはうとして、案内した。

東中野の驛から、右の低い窪地へ降りて、柏木通りの、ごみごみ屋台店のやうな小商店の並んだ狹い路を通つて、魚屋と蕎麥屋の間の路地を左に拔けると、三軒同じやうな造りの、その貸家の前に出た。春子の借りようとするのは、その左端だつた。

「――あんな變な通りを朝晩通るのは、かなはないな」

茂樹はその二階家の前に立つとさう不平をいつた。

「でも――ごみごみした陰に、こんな閑靜な家を發見したのは、偉いでせう？」

さういつて、春子は角の蕎麥屋から借りて來た鍵で、玄關を開けて、なかにはいり、一二枚雨戸をくつてみた。

室内に陽が多くさしこんだ。茂樹は黄色くなつた疊の上を、爪先立つて歩いて、ろくに部屋を注意して觀なかつた。二階の六疊からは、小瀧川のにごつた流れを隔てて、小瀧町の岡が風雅に仰げた。

「――お兄さま、こんな風につつましい場所に住むのも、お互ひにためになることよ。ゐながらにして山水の美を眺められますし――」

「毎日襁褓の国旗がへんぽんとするのを見るか」

八疊の窓からは、通りに面した家々の裏の物干台に、襁褓や腰巻が風にひるがへつて見えた。

「――疊がいやにふかふかして、変な臭氣がするな」

「いよいよ移るときまれば、こちらで表代をもつて、すぐ全部疊換していただくことになつてるのよ」

「隨分危險な階段だなア」

二人はぎしぎしさせながら、階下におりた。

春子とて、このあばら家に住むのは、悲しかつたが、茂樹の不平さうな様子を見ると、

「お荷物をいれてちやんとすれば、これでなかなか見られることよ」

と、自分を慰めるつもりでいつた。

「もつと他にないかな」

「三十円ぐらゐの家つて、ないものよ。あたしは他に探す勇氣ないわ――ねえ、學生だつてことを、よく反省するのよ。こんな家に住むのだつて、贅澤だと思はなければいけませんわ」

「近頃いやに所帶じみたことをいふね――をかしいよ」

春子は實際、次郎に恥しくないやうな日常生活をするやうに、心掛けようとしてゐた。兎に角、彼女は雨戸をたてて、玄關に鍵をして、

「きめますよ」

と、きつぱり云つた。

「習慣の向ふ側に、いいアパートが幾軒もあるらしいから、一應みないか。三十円も出せばきつといいところがあるぜ」

長壽の素は心臟

二百五十歲を超えた武內宿禰の驚異的健康長壽

大臣の始祖、武內宿禰は五代の朝に仕へ、官に在る事二百四十四年、彼の三韓征伐の大國策を謀つた大政治家。その勳功と健康長壽は萬人驚異の的であり、その素である心臟の強健さとホルモン分泌力の旺盛さは超人的な物と想像される。

歲をとつても、病に罹つても、心臟さへ順調に活動すれば全身には絶えず良い血が送り出され、從に脈と胃には充分に血が廻つて血行と呼吸と消化の三大作用の連絡がうまくつき、從つて全身のホルモン分泌も增強されますから、いつ迄も若々しい元氣が滿ちて、人一倍の長壽にも惠まれ、又病に侵されても、同じ樣に、體內全部が連絡をとつて、病毒の殺滅、解毒、痰變の運搬、疲弊部の再生、強化と一切の抗病作用が全身的に活き出しますから、病の癒りは早く、身體は芯から丈夫になつて來るのです。

最近、心臟や肺、ろく膜、胃等の弱い方々に、効目が早くて大變よいと評判されてをります、特種動物精膽藥『救心』は、この理合にピタリと當てはまる皇漢藥で、東洋古來から延命長壽、重病の救急の爲めに、百藥の王と珍重されて來た麝香腑香を始めとして、日本の名藥膽腑、熱帶特產の烏腮角、寶石として貴ばれる眞珠（眞珠は體內の分泌液が長い歲月を經て固つたもの）、其他牛黃、蟾酥等、非常に高價な特種動物の精膽を精製綜合したものでして、動物質の極微粒分子ですから、體內への吸收同化が早く、血行、呼吸、消化の三大作用を振起させ、抗病ホルモンの分泌を旺んにして、痒い所へ手の屆く樣に病患部への治療作用を發揮させますから、病の恢復が早く、芯からの健康體を築いて行く事が出來るのです。

事實が何よりの證據ですから、先づ貴下の御身體にお試しになるが近道です。丁度今救心本舖で實驗試藥二日分進呈中です故、早速に申込まれよ。

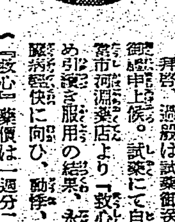

救心の 動悸、息切が治り再び出勤す

新居濱市磯浦町 大谷勝好

拜啓、過般は試藥御送附頂き御禮申上候。試藥にて自信を得當市河潮藥店より「救心」を求め引續き服用の結果、永年の心臟病も輕快に向ひ、動悸、息切れも靜まり申候。お陰にて永らく病氣缺勤の會社へも出社出來、平常と變り無く執務致し得る程の健康體と相成申候。不取敢右御禮迄草々。

〜『救心』藥價は一週分二圓二週分三圓五十錢三週分五圓、藥店デパートに有り。品切の節は救心本舖へ振替東京七二六番〜

救心のキキメある症狀

心臟の病で苦しむ人
肋膜や肺のよくない人
胃弱で食慾の進まぬ人
心臟弱く動悸や息切の人
胸が弱く熱やセキの出る人
盜汗で夜分ね苦しい人
神經痛で手足の痛む人
心臟脚氣で苦しむ人

特種動物精膽藥『救心』實驗試藥二日分 無代進呈

目下『救心』二日分と『心臟の手當と食養生』を一人一回限りハガキで御申込の方へ無代進呈致します。

申込は 東京市京橋區西八丁堀三丁目十一 救心本舖 電話京橋二〇一一番、九〇四番

御通題に"宣撫班" 大御心を拜して側近者感激

【東京六日發同盟】宮中月次御歌會は畏き辺りから御通題に「宣撫班」を賜はり六日午前十時から宮中鳳凰の間において催され三條御歌所長以下謹んで御詠進申し上げたが宣撫班の御題には新東亞建設の一翼となつて現地に種々の困難と闘ひつつ宣撫工作に活躍する班員達の上に注がせ給ふ大御心の程が拜されて側近者一同深く感激申し上げた

伊第六十三號潜水艦 生存者六名と判明 生死不明は八十一名

【東京六日發同盟】六日午前十時海軍省公表 遭難伊第六十三號潜水艦に對して艦隊に於ては各方面と協力し全力を擧げて救難作業を實施しつつあり唯今までに判明せる所に依れば生存者六名で生死不明八十一名なり

長沙丸船客に眞性天然痘の患者 基隆港外に投錨させ大消毒

【基隆電話】上海航路長沙丸は六日午前八時基隆港外に着いたが同船は四日上海發基隆への航海中五日夜に至り三等船客に中支派遣軍囑託松本ハツが天然痘の疑ひを見たため、直ちに基隆港務部に通牒を發すると共に一方船客船員に對しては万一の場合を慮り感染を防ぐべく周到な用意を凝らし航海を續け六日朝入港と同時に港務部で檢疫の結果眞性と判明、同船はそのまま港外に投錨、商船、水上、港務部協力の下に患者及び未種痘船客四名は仙洞檢疫所に隔離收容し船内及び他の船客、船員の身廻り所持品を消毒の上入港上陸せしめる事となつた、消毒作業は六日夕刻に及ぶ模樣で同船の入港、船客の上陸日時は現在の所未定である 同船は船客百五十一名、船員五十名である、尚午後對岸からの入港船に對しては嚴重な檢疫が施される事になつてゐる

臨時種痘 七日の施行場所

臨時種痘の七日施行場所は左の通りであるが、市民はこの際是非最寄の場所で種痘を受けられたいと

時間は午後一時から四時まで

北署管内 永樂町四丁目 警察官吏派出所管内一円 陳永泰洋行 上奎府 警察官吏派出所管内一円 上奎府警察官吏派出所 大宮町 警察官吏派出所 劍潭寺 太平町三丁目 警察官吏派出所管内一円 太平町三丁目警察官吏派出所 中市 警察官吏派出所管内一円 朱厝崙公學校 太平町五丁目 警察官吏派出所管内一円 稻江會館 建成町 警察官吏派出所管内一円 建成小學校

南署管内 老松町 警察官吏派出所管内一円 老松公學校 元園町 警察官吏派出所管内一円 壽小學校 昭和町 警察官吏派出所管内一円 昭和町警察官吏派出所 三板橋 警察官吏派出所管内一円 [illegible]集會所 樺山町 警察官吏派出所管内一円 樺山小學校

總督府の紀元節式典

【臺北電話】總督府における紀元節式典は十一日午前九時半より同正廳に於て先づ府勅任官、奏任待遇者奏任官並に有位帶勳者の御眞影奉拜式を擧行し、引續き府判任官について御眞影奉拜式がある

明治會の御慶事奉賀

明治會臺灣支部では皇后陛下の御慶事あらせられたる當日午後七時建功神社に參集(御發表が午後四時以後なるときは翌日午後七時)奉賀式を執行するが會員外一般の參加を特に希望すると

漸增する廈門貿易 大陸の民衆も交易を希ふ

【廈門本社支局發】舊正月を控へ廈門の物資需要の增加は海關收入の漸增によつても窺はれ、最近の統計によれば一ケ月の總收入は前の五、六万円より七、八万円に增加、尚漸增の見込みであるが事變前の一ケ月五十万円に到達するには廈門の經濟的背景たる福建大陸の鎭平後であらう、福建省南半だけでも出入貨物一ケ年七百万噸貿易金額七億円に達し臺灣人口に匹敵する人口を有する事を見てもその將來は注目すべきである、然し悖ら占領地域であれば濡れ手に粟と乘込む事は避けなければならない、と同時に地理的關係よりしても臺灣は勿論我國南支工作に於いて先驅的役割を担ふであらうが、東亞ブロックの一環としての臺灣對南支經濟連環性について中央に於ける輿論、關心を向けさせる事は臺灣住民の責務であらねばならない、何れにせよ廈門と大陸との交通の日近からん事を願ふは廈門のみならず對岸のどん底に喘ぐ大陸民衆の叫びであり、南支經濟復興實現開發の曙光であらう

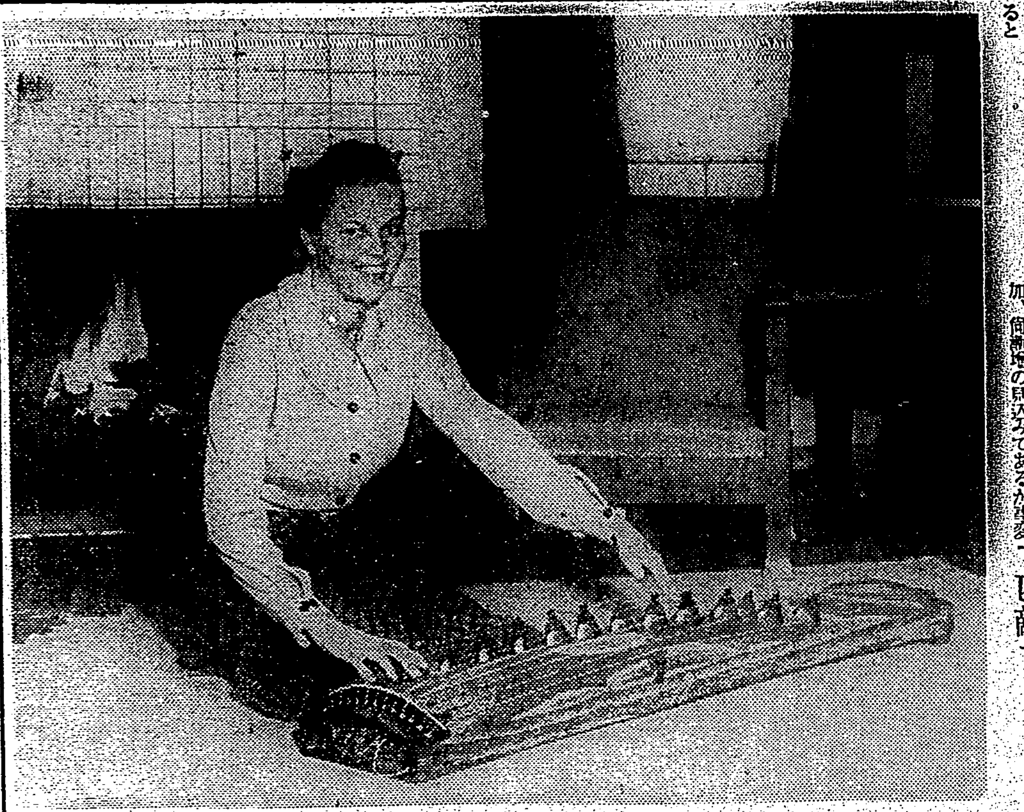

臺灣の友人を招いて 米領事が"音樂の夕" レーラ夫人は日本趣味

在台北のアメリカ領事ジエラルド・ウオーナー氏とレーラ・ウオーナー夫人とは、七日午後八時から市内樺山町の同領事館に友人や總督府の部局長夫妻、その他音樂の同好者などを招き、領事夫人とイサベル・テーラー嬢などの出演する音樂の夕を催す事で夫々案内状を發した、プログラムは領事夫人のピアノ、聲樂などで其の中には日本の歌をも加へる筈であると、レーラ・ウオーナー夫人は夫君と共に日本滞在も長く、日本語もよく話し特に日本趣味に深い興味を持ち、台北へ着任してからは鈴木貞子夫人に就てお琴の稽古をやり、先に公會堂で其の演奏を試みた事もあり、日本好きの外人として名高い、米國のシンシナチーと加州の南音樂學校を卒業した音樂家で、今は坊ちやん、嬢ちやん一人宛の良きママさんであるが、此の中の令息の名はアーサーと呼び日本で生れたといふので一字を付けてゐるなど變つてゐる、ウオーナー領事も今日の樣な事變下の台灣ではあるが、台灣での他の西洋人とは非常に仲よくして行きたいと言つてゐる(寫眞は米國領事館内でお琴の稽古をしてゐる領事夫人)

舊黄河口、射陽河で英、諾兩國船が密貿易 青島税關で發見し取調ぶ

【青島四日發同盟】青島税關では先般來舊黄河口及び射陽河(江蘇省中部)方面において第三國船の軍需品密輸入が盛んに行はれてゐるとの確報を得、同税關監視船海晏丸を派遣監視中のところ、去る一月二十九日射陽河において英國船永順號(一、三〇〇噸)ノルウエー汽船海達號(一、一〇〇噸)同ハフサー號(八五〇噸)の三艘を發見し密貿易の嫌疑を以つて青島に廻航せしめ一應取調べの上上海に廻航せしめ同地税關で再檢査の結果、永順、海達の兩船は内河航行許可證及び出港許可證の何れにも許可せられざる地點において通商を行ひ、又ハフサー號は内河航行許可證には許可せられてゐるが、出港許可せられてゐない地點において通商をしたもので之は明かに海關法規違反であることが判明した、同違反に該當する中國海關法規は故意に許可せられざる不開港場に入港し通商せる事明かなる場合は海關法規に依り貨物、船舶ともに沒收、五百元以上一千元以下の科料又は罰金の處分を受ける事となる、因に射陽河上流地域は今尚匪賊が跳梁し治安を亂しつつあり、かくの如き第三國の非合法的手段に依る援蔣行爲は匪賊を助長するものにして出先關係者は當局の嚴重なる處分を要求しつつある、かかる援蔣行爲の暴露は揚子江の開放を迫る列國に取つて極めて不利なる材料であつて公正なる第三國の識者をして顰蹙せしめてゐる

麻城團風間の敗殘兵と土匪 江北部隊が徹底的掃蕩

【漢口五日發同盟】我が江北部隊は去る數日來湖北省東北部の麻城より漢口東方六十粁の揚子江上の要衝團風に至る間の敗殘兵及び土匪が蠢動中であつたが四日夜これに徹底的打擊を與へ殆ど全滅させた この戰鬪に依り戰場に遺棄された敵の遺棄死體は四日までに判明せるもの百三十六、鹵獲小銃二十、彈藥一千發、我方に損害はなかつた

法學部の肅正は徹底的斷行が必要! 大學肅正同盟會の意見

【東京六日發同盟】大學肅正期成同盟會の貴族院議員井田磐楠男、菊池武夫男、大竹貫一、建部遯吾氏等はじめ會員二十一名は五日夜麹町寶亭に會合、紛糾を續ける東大問題に就て種々懇談したが辭出經濟學部長以下殘留組には經濟學部再建の資格無く法學部の肅正は經濟學部以上に徹底的に斷行する必要があり又土方教授には校紀紊亂の責任なしといふ意見一致し起草委員を設け六日これが聲明を發表することとなつた

戰々兢々たる廈門對岸の抗日軍 大部分は強制徴募の補充兵

【廈門本社支局發】廈門島を圍繞する大陸には何時の日にか一度び皇軍の決意を示さんか、潰滅の運命とも知らず要衝なる抗日軍が戰々兢々、彼等の士氣は全く弛緩し逃亡兵士は後を絕たぬ有樣で、むしろ日軍來らば退却の名目も立つ故、其の機の到來を待望してゐる程である、確實なる情報によれば漳州、漳浦、同安を結ぶ線には所謂七十五師(一二三旅、二二五旅)が駐屯してゐるが、此の中一二三旅は既に中支戰線で全滅的損害を受け一三五旅(旅長[illegible])の中、四四五團(團長[illegible])は漳州市及び北方沿岸江東橋、東尾角尾、嵩嶼、貞岐社一帯にあり、廈門より指呼の間に望む嵩嶼の英國A・P・Cスタンダード石油タンクの裏山にも百餘名が明るい廈門の夜の空にあこがれてゐる、四四六團(團長[illegible])は同安にあり、劉五店、角尾、杏林、高崎、嵩頭社、集美等沿岸地方に分散配置されてゐるが士氣がない、二二五旅は四九[illegible]團、四五〇團が漳州、漳浦、[illegible]南方沿岸に配し、兵員の大部分は強制徴募の新補充兵である、日軍の進命はやがて「[illegible]西へ行く」となるであらう

强制徴募から聯保主任殺さる 同安の壯丁たちに

【廈門本社支局發】內居浦東港に來れる永客の語る所に依れば福建大陸同安縣[illegible]の抗日軍七五師四四六團の強制壯丁徴募に堪へかねた壯丁等は遂に爆發 先づ部落の敵聯保主任を殺せと決起し之を殺害した事件が起つたが此の種自棄的な反軍思想は逃亡兵士の增加と共に益々瀰漫しつつある どうせ徴發されて殺されるなら

電燈工事費を半減し定額制度を實施 廈門で福大の電氣部

【廈門本社支局發】從來廈門の電燈料が非常に高いとの苦情があつたが、之につき昆近福大電氣部主任は發電所は千五百キロの火力發電所であるが、現在五百キロしかかかつて居らず經費はやはり千五百キロ分を要する、千キロになればバランスもとれる筈である、又石炭も高く一日十二、三噸を消費する、廈門復興と共に何れの都會でも設定してゐる定額料金制度となるであらうと語つてゐたが、愈よ二月二日より工事費を半減、電燈料金は一戸に付二燈以下の需要者には契約電三アンペア、一箇月最低消費は三キロワット時の場合一箇月最低料金壹円、之を超過せる場合每一キロワット時につき二十二錢となり中產階級以下市民の利便は增大するわけである

復興目覺ましい金門島

【廈門本社支局發】廈門の力強い復興と共に金門島の復興も目覺ましく、島民は業務にいそしみ新しい公正なる政治を謳歌して居る、現在廈門より三日に一回定期船が通ひ二時間餘で着くことが出來る

東京、樺南、神戶、長崎、南洋方面市場には金門島出身者も相當あるが、故郷に平和來ると聞き安堵して送金して來てゐる、事變前の半額五万元には達しないが、十一月二万元、十二月二万元に達してゐる、野菜、里芋、落花生、鷄、豚等の產出も良く物價は廈門の三分の一位である

葬儀費を節し獻金

台北市政東會長[illegible]林小[illegible]氏の[illegible]にしこの程可北署へ獻金に二百円を國防獻金した

高等司法主任會議 臺北州下に於ける各郡署高等司法主任會議は六日午前九時より臺北地方法院檢察局に於て開催された、尚七日も續行の筈

薪炭に正札 臺北の組合員が斷行

經濟保安協會設立の前提條件として各種業者の組合結成を急ぐ台北州保安課の肝煎りで既に設立を見た台北薪炭商組合では去る一日臨時總會席上に於て暫定的な薪炭類の小賣最高價格を決定したが仕入協定に付いては組合としての仕入價格と業者各自の商慣に委ね仕入價格との格差を誇大的に[illegible]し組合員の意見纏まらず僅かに非公式的加入に基く代行機關の設置を決してゐる、尚同組合では前回の臨時總會に於て薪炭に付いては一斤[illegible]十斤と云ふ如く商品の統一をなすと共に單目、品目を鮮明化すべく業者に備へる目的で價格表示の意味から正札同樣のビラを添付して商品の保證を圖ることになり違反者は暴利取締の見地から處分を受けるものと見られてゐる

內地人中堅青年のため 臺北州で精神訓練講習會

台北州では內地人中堅青年に對し精神的訓練を施し長期建設に對處する信念の確立に資する爲め來る二月二十一日より同二十五日迄五日間に亘り淡水海水浴場休憩場に於て內地人中堅青年講習會を開催する 講習員の資格は年齡二十五歲未滿の內地人男子にして青年團員、青年訓練所を修了し若しくは在學三年以上の生徒、官公衙、學校銀行、會社、商店及工場、鑛山等に勤務し其の所屬者の推薦せる者約五十名の豫定で二月十五日迄州社會教育課に手續されたしと、講習科目及び講習會講師は次の通りである

長期建設と青年の覺悟 戶水知事

青年に訴ふ 鈴木內務部長

時局と青年 德永教育課長

國運の進展と製造工業 瀧波工業校長

實務に處する青年の態度 佐々木社會教育主事

(未定) 酒井薬業主事

皇道日本 田村臺灣神社宮司

未定 三谷銀屋南洲議

體操及劍術 小池州囑託

吟詠及劍舞 福井蘇洲

生活指導 宇田社會教育主記

本日發聲ニュース 今夜から第五輯

本社發聲ニユース映畫第五輯は六日夜より台北市内の映畫館タイゲキ、大世界館、國際館、芳乃館に於て上映する、內容次の通り

△戰時下感激の軍旗祭△訪問親善の盛飛ぶ△國防婦人會大行進△各場所千秋樂△黑色鐵びの青年隊△學生隊△赤森日本の女性△陸軍記念日大行進

高千穗丸が入港

【基隆電話】商船高千穗丸は六日正午基隆岸壁に到着、船客は松原京大講師、清水鹽腦課長等四百三十三名であつた

清水課長談 大藏省主催の下に一月廿二日から四日間、十四年度の鹽の配給と値段について打合せがあつた、洪澇を始め滿、鮮、關東州に北支を加へた円

臺北高校の志願者 昨年より七十一名增加

台北高等學校高等科新入學生の募集は去る一月末日を以て締切つたが志願者は募集人員百名に對し六百二十六名にて昨年より七十一名の增加を示し、尚志願者中本島人四五名にて昨年より十一名增加せり 本島人四五二、二、三十一、昨年は百四十名に對し志願者は二月九十九名(內地人一三九、本島人二二一)にて昨年より一名の增となつてゐる

臺北州下各郡署で業態別講習會を開く

經濟諸法令の實施以來今日迄違反者の發生を見ると云ふ嚴として遺憾なる現象に鑑み台北州保安課では經濟保安協會設立を前に控へ之等反國策的行爲の多くが法令の不知或は不用意に基くものとして迅速且つ確實な實施を絕對的條件となす經濟諸法令の特殊的使命に鑑み之が普及徹底を圖る目的を以て既報の如く州下各部署單位として業態別講習會を開催することとなり既に基隆水上署(石油販賣業者及消費業者)南署(團物皮革靴鞄商)について實行されて居るが引續き今後の講習會日割は次の通りである

六日 南署(吳服商、洋雜貨商、化粧品商、木綿商屋、羅紗商)

七日 七星郡(藥業、獸肉商牛組合の結成を行ひ以後地方別に講習會を行ふ)

八日 南署(本島人食料品雜貨商)

同 新莊郡(物品販賣業者)

九日 淡水郡(物品販賣業者)

同 文山郡(一般商業關係)

十日 文山郡(礦工業關係)

同 南署(本島人吳服反物洋品商)

十二日 新莊郡(物品販賣業者)

同 南署(食料品雜穀卸商)

十三日 北署(皮革燃料商)

同 海山郡(製茶、土木建築請負、金細工鐵力細工)

十四日 北署(金屬並に土木建築用材商)

十五日 (北署鐵製品商)

同 新莊郡(物品販賣業者)

同 羅東郡(吳服雜物類洋品雜貨羅紗、食料品)

十六日 基隆署(皮革燃料關係者)

同 宜蘭郡(金屬關係雜貨、皮革

十七日 北署(食料品關係者)

同 基隆署(一般物價統制關係)

同 基隆郡(金瓜石酒專賣)

十八日 北署(茶品及衛生材料)

同 基隆署(藥種製品關係)

期日未定 基隆郡(各郡部署)、分室別に十日迄に行ふ

尚業態別講習會の開催について黑澤保安課長は語る

政府の物資計畫に基く統制法令が本格的に施行せられる樣になつてから既に半歲を過ぎた今日其の間に於て數次に亘る講習會、座談會を開催して之が普及に努めてゐるに拘らず今尚違反事項の絕えないのは遺憾とする所であると共に當業者として誠に相濟まぬことと存ずる次第である、經濟警察使命に依る統制法令の實施確保と運營の円滑を期する爲め本年最初の行事として二日から二十日の間に於て各部署每に業態別講習會を計畫し既に實行に取りかかつてゐる、之は從來のものを一般に徹底せしめる爲各法令の全般に亘り印刷物を配布して一々說明を加へ更に質疑應答を行ひ得心の行く迄やつて違反行爲の絕無を目標としてゐるのであるから關係各位に於ては當局の意のある所をお汲み下されて講習會終の美を收める事に努めて下さると共に事變下の帝國臣民として統後經濟の完遂に全幅の忠誠を盡されんことを切望する

通霄驛構內で貨車が脫線

【新竹電話】六日未明海岸線通霄驛構內にて貨物列車の脫線事故があつた、六日午前一時五十七分新竹驛發下り第六百一號貨物列車が同四時五十分通霄驛に到着した際停車位置が少し出過ぎた爲め機關手があわてて後戾りさせた所後方のポイントは既に閉鎖されてゐた爲め後方貨車一輛が脫線この爲め

重慶倫敦間の定期航空 近く實現

【香港六日發同盟】重慶來電に依れば英國インペリアル・エア・ウエイ會社及び中國航空公司の合弁による緬甸經由重慶、ロンドン間定期航空路は近く實現されることになりこれに先立ち中國航空公司では來る九日大型機により右航空路第一コースたる重慶、ラングーン間の試驗飛行を行ふこととなつた尚右コース開設の曉は重慶、ロンドン間を約五日で連絡する計畫である

前科四犯の男 盛んに惡事

台北市宮前町三七九前科四犯張桂琛(三)は永樂市場內鷄肉商張十年方雇人として被雇中昨年末より最近まで前後十數回に亘り牛肉、牛脂油等約三百円を竊取し、市內永樂町一ノ四〇白某方へ金[illegible]に詐欺せしめ私印を偽造して窃取した外昨年十月二十日市內太平町七ノ九九林際[illegible]方の所有に係る新北部鐵道線[illegible]重品の別莊に侵入し鶯かた事も發覺、北署高山、李、吳三刑事に依り檢擧された

陸軍病院を慰問 南の星子供サークルと日の丸兒童會では去る四日午後六時半より陸軍病院に白衣の勇士を訪れ、中川吟止道氏のアコーデオン獨奏を始め獨唱、舞踊寸劇、スケッチ等賑々しい盛沢山のプロ編成で慰問演藝を行つた

現如上人御正當法要 臺北市錦町東本願寺別院では本月は同派中興蓮如上人の御祥月に付六日より八日迄朝八時半夜八時より特別法要を嚴修し一般の參詣を希望すると

鄕軍松山分會 十一日に結成式

台北市松山を區域に鄕軍台北市松山分會を結成すべく中島清四氏が創立委員長となり準備中のところ來る十一日の紀元節の佳辰を卜し午後一時より鐵道部松山工場食堂に於て盛大な發會式を擧行の事となつた、同分會の結成に依り台北市內には既設の城內、城北、城南城西の四分會を合し合計五分會となつた譯である

臺北州下の市會街庄協議會

台北州下の昭和十四年市會、街庄協議會開會日程は左記の通り決定した、尚台北市會は二十日午後招集の筈

△十二日万里庄(午前十時)△十四日七堵庄(十時)△十五日北投庄(十時)△二十六日汐止街(十時)△十七日內湖庄(九時)△十八日貢寮庄(十時)△十九日五結庄(九時)△二十日礁溪庄(九時)新店庄(十時)△二十一日羅東街(九時)士林街(九時)△二十二日基隆市(十時)頭圍庄(十時)△二十三日社寮庄(十時)石門庄(九時)△二十四日蘇澳庄(十時)貢山庄(十時)△二十五日萬里庄(十時)△二十七日深坑庄(九時)

今晚の映畫

◆芳乃館 晝一時上映 1パテーニユース 午後三〇分 2若い女の危險 3大阪・東日ニユース 4水戶の小天狗

◆大世界館 晝一時上映 1東日ニユース 午後一分 2火星征服 3北京 4チヨコレートと兵隊

◆新世界館 晝一時上映 1馬子唄千兩 2二度目の母 3青空宿場

◆第二世界館 晝一時上映 1旗本五人男 2國民の誓

◆タイゲキ 晝十二時上映 1愚愛十字路 2新生活設計圖 3東日ニユース 4孝子の印籠

◆國際館 晝一時上映 1東日ニユース 2朝日コドモグラフ 3ダム地帶 4あかつき

あすの天氣

北部地方 東の疾風晴後曇 東部地方 北の疾風曇一時雨 西部地方 北の和風曇後晴 南部地方 北の和風晴後曇

台內定期航空

△內台定期航空(上り便)第四號は六日午前六時三十分着 北投乘客は次の通りである

石川何武(官吏)西端雅石(石油商)黑河新吉(食料雜貨商)油運洋小井土長吉(醫業)外一氏

ヨーツ 陸軍藥局方收載 正しき淋治劑

★本品は白檀油代用品として陸軍藥局方に收載さる ★本品內服の治療的作用は極めて優秀 ★持續使用するも胃腸障害等の副作用を起すことなし

適應症 急性及慢性淋病 淋毒性膀胱炎 尿道炎・前立腺炎 一般花柳病諸疾患

價格 五〇瓦 一・一〇 一〇〇瓦 二・〇〇 二〇〇瓦 三・七〇

ヨーツル台灣總發賣元

家庭音樂篇

テレフンケンの輕音樂傑作選

ワルツの夢 郭公ワルツ アヴエ・マリア ラ・ルゴ 歸れソレントへ 月の夜

全曲 四圓九十五錢

キングの洋樂 日本テレフンケン

病人の食物 カユ 重湯 牛乳 乳 お家庭好個の名アルバム! 大人にも子供にも樂しめる佳曲の名盤!一家の團欒に是非……

松竹大船映畫化

Columbia

父よあなたは強かつた

東京・大阪朝日新聞社 懸賞入選歌 作詩 福田節 作曲 明本京靜

これこそ心からの「皇軍將士に感謝の歌」です!

伊藤久男 二葉あき子 霧島昇 松原操

仰げ軍功 霧島昇 二葉あき子

コロムビアは時代のレコード

家庭と婦人

脚氣の人は どんな食餌がよいか

ヴイタミンBを補充するもの 美味しく榮養本位の獻立の例

脚氣に悩む人がこの頃急に殖えてきましたが、脚氣患者には殊により食の注意が大切で、それは勿論ヴイタミンBの補充を目的とするものですが、この方法には、第一に主食に胚芽米や半搗米を使つてヴイタミンBを攝り又一人前四分の胚芽（一日分）を御飯炊く時一緒に入れて煮出して用ふ方法です、第二には、副食物によるヴイタミンBの食餌、第三にはヴイタミンBの製劑による方法で食餌の他にこれを併用すれば効果があります

以上の点から、ヴイタミンBを多く含む食品と調理上の注意、榮養食の例などを申しあげてみませう

×

ヴイタミンBを多く含む食品

多量に含むもの米糠、めんざい酵母、小麥、玉蜀黍の胚芽

中等度を含むもの植物性では、大豆、大豆粉、豆腐、ゆば、緑豆粉、南京豆、いんげん、そら豆、もやし、玄米、粟、パン、麩、そば、馬鈴薯、甘藷、キャベツ、人參、サラダ菜、トマト、葱、菠薐草、アスパラガス、セロリー、果實では柿、レモン、りんご、梨、バナナ、栗その他、動物性のものでは、豚肉、鮪肉、まぐろ、かれひ（皮付）このわた、魚のはらご、牛の肝臓、牛乳、ラクトーゼ、玉子の黄味等です

×

次に調理上の注意としては、ヴイタミンBは熱に對しては割に強いが水に溶け易いから煮たりしたときは、その汁ごと用ふること、又鹼に弱く、アルカリに弱いので酢には強く重曹には弱い、豆類に重曹を入れて煮るのはよくありません、副食物調理の場合は、なるべくめんざいを工夫して用ふやうにしますと大へん効果があります

×

いかに榮養になるといつて不味くては食慾がすすみません。少ししか食べられないので、これを美味しく作る樣に工夫します。次に一日の獻立の例をお目にかけませう

朝＝豆腐の味噌汁（野菜でもよい）麩と豆の甘煮、野菜の和へもの（めんざい入）

晝＝花鰹、ゆば、莢豌豆の澄汁、馬鈴薯か鮪のフライ（胚芽が入るとよい）茄子のおろし和へ

夜＝蛤の卵の花汁、鰹の刺し身（胚附）もやしと味噌の野菜の和へもの

×

野菜サラダ……材料キャベツ三〇瓦（八匁）トマト八〇瓦（廿匁、中一個）胡瓜三〇瓦（八匁）サラダ菜少々とその他調味料

（作り方）キャベツは千切りに、胡瓜は小口切にして、鹽をぱらつとふりかけ、しんなりしたらさつと水洗ひして、よく水氣をきつておき、トマトは輪切でおき、好みの形に切つておき、サラダ菜も生で食べられるやう、冷水で綺麗に洗ひ上げておきます、器にサラダ菜を敷き、キャベツと胡瓜をフレンチ・ドレッシングで和へて盛り、トマトをそのまま色どりよくあしらひ、マヨネーズ・ソースをたらつとかけます、フレンチ・ドレッシング……オリーブ油またはサラダ油七勺に、西洋酢三勺、鹽、胡椒少々を小瓶に混ぜ入れ、使用する前に力を入れてよく瓶をふつて、混ぜ合せます、マヨネーズ・ソースは、丼に玉子の黄味一個西洋芥子茶匙半杯、鹽茶匙一杯、胡椒少々を入れ泡立器でよくかき廻し、粘りが出てきたところで、サラダ油又はオリーブ油を絲のやうにたらたらと細くたらし、向よくかき混ぜます、少し固つてきたら、こんどは酢を二滴落してゆるめ、次には、また油、酢と交る交る混ぜ、油は一合酢は大匙一杯を混ぜます、酢の代りにレモンや橙子の搾り汁を用ひるのも結構です

民間療法二つ

一、齒齦の痛む時＝齒齦の非常に痛む時は生薑の葉を二葉取て指先で細く揉んで食鹽を少し入混ぜて齒齦の孔内に塞入した後は直ぐ痛みが止みます

一、乳腺炎の初期＝婦人の乳房が乳腺炎にかかつて患部が腫れてゐる時、水仙の根をスリバチで細くすつてそれに少しの黑砂糖を混入して患部に貼り付けて五、六回藥を交換すれば治ります

育兒メモ

抱き方背おひ方

一、首のすはらぬうちは、頭を腕で支へるやうにして横抱きにする首がしつかりすれば起して抱いてもよい

二、細紐でおぶと發育をさまたげる。おぶい紐を廣くして、赤ちやんの體に無理のないやうに背負ふ

出臍の手當

輕い出臍の時は厚紙を二枚、銅貨の大きさに切り、その二つを脱脂綿とガーゼで包み、それを臍の上にあてて絆創膏でおさへるか繃帶しておく。生れて二三ヶ月位の赤ちやんへの注意。

遺尿症の子供は 骨盤を高く

寢かせ方で治す一方法

寒さのきびしくなるにつれ子供たちに多くなる病氣に、寢てゐて知らずにおシッコをしてしまふのがあります。乳兒は不隨意に放尿してをりますが、三歳以上になつても排尿を教へないで不隨意に放尿するやうなものは遺尿病的なものです。

○

遺尿症は一種の神經症といはれますが膀胱、腎臓、脊髓等の病、膣部の濕疹、蟯蟲病、糖尿病、腺様増殖症等の病から來るものもあります。その遺尿の時期、日數などは色々ですが、多くの場合は就眠後一、二度起して放尿させるとよろしい。

○

又、子供の寢る時に腰部の下に枕とか、布團とかを押込んで骨盤を高くしておくのも一法です。

女の兒であれば就眠時に兩足を上腿の所で帶などで強く緊縛しておきます。子供は尿意を催して苦しくなるので、自然に眼を醒まします。

チカチャン・トコチャン (42)

近藤日出造

珍らしい 五族協和丼

東洋平和の道、それは東洋の五族協和であります。この意味で、珍らしい、變つた五族協和丼を作つてみました。

材料（五人前）白御飯丼五つ分（向又おすし盛としても結構です）鯛でんぶ（赤）四十瓦（十匁位）紅生姜二十瓦（五匁位）卵一個、グリンピース一五〇瓦（小罐一個）蓮根一二〇瓦（三十匁位）黑昆布五〇瓦（十二匁）バター又はラード少々白砂糖五十瓦大匙三杯位、鹽大匙山一杯位、酢一〇〇瓦五勺位味の素少々。

調理法

御飯は普通に炊きます。おすしの台にする時はおすしを作る時の樣に御飯を作ります。卵はつぶしてよくかき混ぜ鍋にバタ少々入れて炒り玉の樣に仕上げます、ピースは水を切り鍋に砂糖、鹽、バターを入れてその中にピースを加へ砂糖、鹽が解けてからむ程度にサッと炒り上げます。最後に少々味の素を加へて味を調へ冷しておく。

次に蓮の皮を取り薄く輪切りとして向二三分巾の短冊切りに致しまして水洗ひ致し十分水を切り、酢、砂糖、鹽にて硬目にサッと煮上げて水氣を切つておきます。

黑昆布はサッと洗ひ鹽の樣なヌラを取り出來るだけ細く切つておく。

以上の準備が出來ましたら、丼に御飯を盛り表面を平に一寸山型にならして、五色盛の順序にきれいに並べて盛り付けます。順序は上から、赤、黄、青、白、黑の順に盛ります。

でんぶの上に細く刻んだ紅生姜を一寸のせらつて下さい。

◇冬陽しづか◇……南歐の晝さがり

冬の洗濯物は 汚れが落ちにくい

冬にどこでも困るものの一つはお洗濯ものです、一般家庭ではそのためにわざわざお湯わかし大變なこと、といつて手の切れるやうな冷たい水で洗ふのはずゐぶん辛い上に垢や汚れの落ちもそんなに水ではなかなか思ふやうにゆきません

×　×

そこでどうしたらいいかといふことになりますが、一般布についてゐるよごれはその種類にもよりますが、先づ温度の高い程よく落ちるとされて居ります、つまり水よりはお湯がよく、お湯よりは煮洗ひが効果的なのです、それが水といつて零度に近い冬の水では布一枚がよく浮けずに白く濁ります

恐らくどなたもこれは經驗ずみでせう、それと同じこと、布についてゐる垢もさうした水には溶け出ません

×　×

しかし半日とか一晩とか洗濯の前に布を水につけておくことは自ら意味が異るので、これは布を膨脹させるのによいのです、たとへば紙でも布でも水にひたしておくとやはらかくブーッとふくれるやうになります、又靴など布につけた時、コチコチに乾いたのをするよりも、一ぺんしばらく濡らして軟くした方がずつととりやすいでせう、それと同じことです

×　×

それゆゑこれはお湯につける必要はないことで、冷たい水でも結構、もしお湯を用ひるならば、そのお湯の冷めないうちに手早く洗はなくては意味ないわけです、次にではお湯を用ひさへすれば垢はみんなとれるかといふと、さうもゆきません、タラヒならタラヒとして、その一定のお湯の中に垢などの溶け出す分量はきまつてゐるのです

どんなに温度を高くしても、どんなに洗濯劑を用ひても、決して全部の汚れはとれません、九十何パーセントだけとれるきりです、從つて熱いお湯で一度洗ふより、ぬるいお湯で二度洗ふ方がよく、もつとぬるいので五度する方が効果的だといふわけです、いくらお湯で洗つても少しばかりのお湯ではだめで、その位なら水で何べんも洗つた方がはるかによろしいのです

×　×

次に台灣ではさうしたことはありませんが、内地の冬はとかく洗ふ水がもし凍るとすると纖維が大きくなり、遂には纖維を破壊する結果にもなります、牛乳瓶など凍つて割れるのと同じ理由です、しかし實際問題としては凍つてゐるものの取扱ひです、これをくしやくしやにしたり、丸めたりすることのないやうに、凍らせてしまつたものは、仕方がありませんから靜かにそのままとかして乾かして戴きたいものです（東京工業大學染色化學教室にて）

臺日歌壇　安成二郎選

虎尾　廖　梅子

朝の日をゆたかに浴びて椪柑畑の蜜柑は一つ一つ輝く

埔里　大園　浩子

ゆうべ見し夢のたのしさ偲びつつ髪をときながらひとりほほえむ

亡き父を我に語らふ母上の額の皺のふえ給ひけり

臺北　星野　絹男

故郷は白らじらに雪に埋もれて清らかに今も人住むらんか

臺北　陳氏　欣欣

久々に會ひにし友と語りつつ遠く來にけり日は落ちんとす

[illegible]

小ジワやタルミの 出來やすい今 肌を生々とする 寒中の美容

◆冬に寒氣の上に空氣が乾くので、お肌のためには一番いけない時です。不養生な生活をしてお在になる方でも、寒い日に顔の色が何となく冴えなかつたり、時に吹出物などが出たりするものです

又めつきり小ジワが増えたりします。寒さに弱い肌は殊に若くても老人の樣に萎れた、タルミのある皮膚になり、それが冬を越しても中々治らない樣なことが多いのでございます。

◆そこで時候もいよいよ大寒に入つた今日此頃の美容法を御紹介申上げませう。

◆先づ冬のお肌は一口に申しますと、血液の循環をよくして皮膚面の新陳代謝を促進し、新鮮な生活力を喚び起せばよいのです、そこで近頃はかうしたお手當にはよくマッサージがよいと言はれてゐますが、それも悪いことではありません。けれども下手なマッサージは却つて肌を荒したり、小ジワを作ることが屡々にありますから、むしろ温かいタオルを使つて血行をよくし、皮膚の毛孔・汗腺孔や皮脂腺――を開いてそこに適當な榮養を施して科學的な手當を加へた方が安全です。榮養と言つても從來の化粧品と全然變つたものと言ふのではありませんが、化粧品の中の特別榮養劑とでも思つてゐらつしゃれば間違ひありません。

◆そこでお手當法ですが、冬枯れのお顔の色が冴えなかつたり、小皺の顔色が治らないで困る時は藥劑としてコーンミールにオキシフルをまぜてどろどろにとかし、眉毛や生際に注意し乍ら顔中に塗り、暫くそのままにおいて洗ひ流し、後にコールドクリームを少しつけておきます。

◆次に、たるみや小ジワを消したい、或ひは豫防したい方は、卵一個をとき、コーンミールを少し、牛乳でどろどろにのばし、オリーヴ油を少々混ぜた藥劑をつくり、これを顔に塗つたら手でよく揉み、十五分間程そうつとしておき、その後に湯で洗ひ落します。

◆カサカサに荒れるお顔にはコーンミールとオリーヴ油とグリセリンをまぜた藥劑をつくり、これで整つた上から蒸しタオルをあて、暫くそのままにしておくのがよろしうございます。

これらの方法は餘り難しいことでもありませんし、藥劑の作り方も割合に簡單ですが、肌の性質によつては相當に長く續けなければなりませんから、効果の現はれるまでは相當の日數が要ります。

◆そこでもう一つ、右の方法よりも簡單に出來る上に効果も早い手當法を御紹介致しませう。それは藥劑として、皮膚面の消毒、色素の溶解力に強い効力をもち、皮膚細胞の新陳代謝を盛んにするので評判の活性のコロイド硫黄を主劑とし、これに特殊な高貴榮養料を配合したレオン洗顔クリームをよく泡立て、輕く洗顔するのです。尤もこれも毛孔の開いた時が一番効果的な譯けで、入浴の際などに使用されますとコロイド硫黄と榮養料が毛孔から皮下の脂肪腺や色素層に浸み込んで、新陳代謝を促し、色素を溶白し、ニキビや吹出物の因をする化膿菌を除きますから、僅かの間に肌は生々となり、はち切れる樣な色白の美肌となります。是非おためし下さいませ。

シミとソバカスが 次第に薄れ色白に

宮城縣稻井村　伊藤さき子

拝啓　日増に寒くなつて參りました。御商會の皆様益々御健勝の事とお察し申上げます。私事先月の中頃よりレオン洗顔クリームを愛用させて頂いて居るものですが、以前から種々の内服藥や化粧水の類をあれこれと使用しても、一つの滿足な効果も得られなかつた私が、僅かの間に色が大分白くなり、シミやソバカスも全部薄らいで友人からよく驚かれる樣になりました。

ほんとうにその効果の偉大なのに今更ながら驚き、感謝してゐる次第でございます。これからは私と同じ悩みで苦しんでおられる方々に、つとめて効果あるこのレオンをお奬めする積りです。

色の黑い荒肌が 垢拔けした艶肌に

長崎縣香村　大井武男

拝啓　日増に寒さがつのる季節と相成りました。御商會の皆々樣お變りはございませんか、おうかがひ申します。[illegible]

[illegible]して垢抜けがして參りました。これも皆様御商會のお蔭と心から深く感謝いたして居ります。御商會の御發展を祈ります。又近き日實驗例を御知らせいたします。今後とも宜しくお願ひ致します。

講評

御存知の如く硫黄は昔から殺菌作用と吸収作用が強いとされて皮膚病藥や其他種々の方面に應用されてゐますが、更にこれを活性コロイド状態となりますと、効力は數倍となり、且つ全然副作用がなくなります。從つてこれを人の肌に接する時は汗の孔や毛孔より皮下に浸透して、醜害の原因をなす色素を溶白減少し且つ皮膚面の消毒美化作用を兼ね備ふる事になります。

これは丁度人並以上色の黑い方や皮膚面にニキビ、シミ、吹出物及び小皺等色々の醜いものが出來てゐる方々が、極く少量ではあるがコロイド硫黄を含んでゐる硫黄温泉に氣永に浸つて居りますと、必ずスベスベした純白な大理石を磨き上げた樣な美しい肌になるのと同じ理由です。最近更にこの點に留めて保存に困難なコロイド硫黄を多量に特殊皮膚榮養料と配合した唯一の洗顔料、レオン洗顔クリームを使ひますと、前掲の二氏の如く極く簡單に、而も無害安全に一時の日焼は勿論、色黑、雀斑、ニキビ、シミ、ソバカス其他白粉焼や小皺の惱みから解放され美白なお肌になられます。

「レオン洗顔クリーム」は東京市神田區小川町一丁目株式會社レオン商會（振替口座・東京八八一一番）から發賣されて居ますが、なるべく製造したばかりの効力の強い製品を差上げたいと云ふ意味から、直接御注文の他は全國の百貨店及び有名藥店、化粧品店にて販賣して居ります。

定價は普通型一圓四十錢・特用型一圓五十錢・[illegible]

◎ミツワ石鹸

嚴選した原料を合理的に配合し工程に完璧を期した最高の標準品

石鹸にも……

色々あつて例へば湯で使つた場合に溶け過ぎるとか、腥い臭ひがするとか、或は水では仲々溶け難いなどがそれですが

◎ミツワ石鹸に限つて溶解は飽迄で正しく、香りは温雅で

肌の健康美を増す

獨特の整肌作用を持ち、中途で決して溶け崩れぬ、科學的にも純粹無比の優秀石鹸です

本舗　東京日本橋兩國　◎丸見屋商店

T.54

開花三世相 (94)

村松梢風作 中一彌畫

移る時勢 (三)

襖一重の隣座敷には、肩に錦切れを付けた官軍の武士が三人連れで登樓して、これまた威勢よく飲んでゐた。これは尾州藩の侍で、鬼頭又十郎、金江五郎、磯山兵造の三名であつた。

三人の相方は、いづれも尾州女であつた。こつちの座敷へ出てゐた女達で、彰義隊の座敷へ來ると客も尾張、女郎も尾張者といふわけで、お國同士だから大いに意氣投合する。平素は江戸言葉を使つて江戸女を裝つてゐた女郎達も、此處へ來ると忽ち名古屋弁丸出しで「オキヤアセ」「ナモ」「エモ」の連發だ。

斯くとも知らず彰義隊は、盛に尾州藩の悪口を云つてゐる。

「尾州は、三家の筆頭であり乍ら薩長の味方をして、其の家來共が錦切れなど附けて威張り居るのは片腹痛い次第だ」

「由來、尾張者は女までが薄情だ。彼等は金のある者に靡くので、心から男に惚るといふことはないさうだ」

「尾張の名産は大根だ、いまに戰が始まれば眞先きに尾州の腰拔け侍を大根を切るやうに叩き斬つてやらう」

「愉快々々」

襖一重だから筒拔けに聞える尾州女の女郎達も悪口を云はれては癪に障るから、

「オキアセナモ、尾州女は男に惚やせんなんて誰に聞いたずら、尾州女だとて好いた殿御なら命もいらぬほど惚るぜエモ、ナアモシ」

「左うとも〱、尾張は御三家の筆頭だが、大義親を滅すの譬で、朝廷の御味方をしたのだ、扶持に離れた旗本のヒヨロ〱侍が、口先ばかり強いこと云うても、時勢には敵はんわい、アハヽヽ」

「いまに上野の山から追つ拂はれたら、徳家の狗のやうに路頭に迷ふだらう、これも天下の直參なぞと大きな顔をした酬いだ、アハヽヽ」

「好い氣味でござる、アハヽヽ」

大きな声で云つたから隣座敷へ聞えた。大體三元郎配下の連中が聞き咎めて、間の襖をサラッと開けると錦切れが三人遊興してゐる

「コレ〱、其許等は何れの藩士だ」

「我々は尾州藩の者だ」

「何、尾州藩だ?只今隣室にて聞いて居れば、我々直參を侮辱するやうなことを申してゐたが、何んの意趣あつて申されたか」

「これは迷惑千万、我々は何も無禮なことを申した覺えはござらん。其許等こそ我が尾州藩を非議して居られたではないか」

兩方で悪口を云つたんだから理窟は五分々々である。

「とにかく此の儘では武士の一分が立たん、此の場で我々と勝負をするか」

「お望みとあらば、隨分お相手申す」

アハヤ大喧嘩が始まり掛けた處へ、廓の太夫尾張の樓主が駈け付けて「マア〱」と双方をなだめ

「此處で喧嘩をなされては、私共は勿論、他のお客樣まで迷惑なさいます。何卒此の場は私に免じて双方お靜まり下さいませ」

と、一生懸命取りなしたので、それでも喧嘩するとは彰義隊も云ひ兼ねて、どうやら其の場は納まることになつた。

やがて尾州藩の者も彰義隊の連中もそれ〲お引けになつた。

すると夜半頃に鬼頭又十郎の相方の七越といふ女郎が外から入つて來て「モシ〱」と鬼頭を揺り起した。

宮本 塚原 鍋蓋の試合 (下)

悟道軒圓玉

× × ×

燒味噌で濁酒を出し、晩は麥、老人と宮本は夕餉を濟ましたが、是から武藏が武藝上の事を種々問ひましたが老翁はそれには答へないで其の内に夜も亥の刻近くなつた。

「お疲れであらう、御休みなさい亀や、御修業者を寢所へお伴れ申せ」

「此方へお出でなさい」

「然らば御老人、明朝又お目通り仕る」

一間隔てた部屋に來ると床が延べてある、武藏は枕に就き、一と眠入りして目を醒ますと、

「御修業者殿へお出でになりますか」

といふ小僧の言葉に、

「オヽまだ御身は眠らぬか」

「何だか今夜は眠られない」

「時に御小僧、お前は此處の御隱居について劍術を學び居るさうだが、イヤそれは麓下の酒店に於て承つた」

「ハヽあの酒屋に御修業者は居たかえ、それはね親爺が教へてくれるけれども、劍術は習ふばかりではいけない、自分で工夫をしなければ上手にはなれないといつて、滅多に教へてくれないもの」

「成程、どうであらうな、目が覺めて居るが幸ひ一本お稽古をして戴きたいものだナ」

「稽古してくれろといはれると困る、隱居に見られると小言をいはれるから」

武藏のたつての所望に小僧は木劍を取つて庭へ出た、此時は雪も歇み十一日の月が中空に冴え渡り四邊は玉を延べたやう、武藏は二口の木劍を提げてそれへ出た、小僧はその木劍に目を注ぎ、

「ウム修業者は出來さうだナ、二ツ木劍を持つのかえ」

「左樣、二口持つ」

「隱居さんが、ういつたよ、宮本とかいふ者が二口を使ふさうだが一口さへ滿足に使ふ者は百人中に一人、それが二つ使ふとはどんな事をするか、大方樣取に惡の舞を拂ふ樣な形であらうと笑つたよ」

「然うか、然し俺は二口持馴れて居る」

「然うかれ、御修業者は神主の御幣だといつたが、爺と御幣を持つた踊がついてゐる爲に二つ持つのだらう、さア一本行くよ」

小僧は中段に取つて、

「妙だなその構へは、何處からでも打を入れるがそれで宜いかえ」

「是で宜しい」

小僧はヤツといふ武藏の頭上を望んで打込んだ、宮本は一足退つてガツキと十字に受止めた、此時小僧は得物を引かうとしたが何としても木劍を引く事が出來ない。

「是は驚いた、面白い劍術だナ、御修業者お前は宮本武藏といふ人だらう」

「イヤそのやうな者ではない、サア小僧此の十字を破らぬか」

「どうしてこれが破れるものか、此方が負けだよ」

「アハヽ負けたとあらば得物を引く」

ガラリと十字を解いた。

「もう一度やらう」

再度の試合に立つ、この時小僧はふと後を見たが、

「大變々々、窓から隱居が見て居た、きつと明日小言をいはれるだらう」

といつて木劍を投げ捨て部屋に駈け込んで、

「叱られたならば、謝をしておくれ」

と寢てしまつた、武藏も再び枕に就く。

× × ×

翌早朝起床した武藏は洗面いたし、老人の居間へ參ると、例の如く爐の前の熊の皮の敷物に坐して鍋で何か煮て居たが、

「御修業者大層早いの、悠々休みなさるが宜いに」

「お早いことで」

「年を老ると若い頃と違ひ長く眠る事が出來んで、時に御修業者、貴公は兩刀を使ひなさる、イヤ昨夜小僧を相手に立合つて居るを一見いたしたがなかなか出來る、察するに聖後の宮本氏であらう」

「御推察の如く武藏にございます」

「然うだらう、阿蘇ケ嶽の神官とは僞りであらう」

「その儀に就きましては仔細もございます、追て申上げまするが次にお尋ね申しますは御老人は塚原先生でございませう」

「如何にも卜傳である」

「宜き折柄にお目通り仕りました何卒一と手御教導下さるやう」

「お望みとあらばお相手を致す」

宮本は大いに喜び、一刀の木劍を携へて進み寄りまして、

「老先生お支度を」

「イヤ自分は是にてお相手をいたす、甚だ失禮ではあるが、爐の前にてお立會申す、それに只今芋を煮て居る、芋を煮ながらお相手仕る、サア打込んで參るやう」

宮本は左劍を青眼に付けて右劍を上段に取つてうつと卜傳を見たが、塚原は前火箸にて爐の火を直しながら、

「サア打込んで來なさい、オヽなかなか宜い業合だ、出來るな、先づ名人と申すも過言ではあるまい、宜く出來る」

と申して武藏程の達人を前に置きながら少しも心を動かさぬ、その態度は實に沈着なもの、武藏が打を入れようとしたが卜傳の据に少しも隙がない。

その時卜傳がエイツといふと竹火箸にて左劍の鐔際をピシリと打つた、アツといふと其得物をバラリと武藏が取落した、他を打たれたならば落すやうな事はない、鐔際を打たれたから落した、折から武藏はヤツといふと右劍にて打込んで來た、卜傳ヒラリと身を交し火箸をパツと投げた、それが頭上に飛び來つた、左に拂ひのけて再び武藏が打込む時に爐にあつた鍋の蓋を取つた、卜傳が武藏の木劍を押へて蓋へピタッと抑へ付けた宮本が引かうとしたが引けない、この時卜傳は蓋をとつた、武藏は劍ね上げようとした所を蓋を上げられてヒヨロ〱と腰が崩けて二三尺後へ退つた、所を飛込んだ卜傳がその蓋を武藏の顔にピタリと當てた、イヤ宮本は芋の煮汁で顔中泡にしてしまつた、武藏はそれへ兩手をつき、

「恐れ入りました」

「アハヽなかなかお出來なさる、是程の腕がありながら御修業なさるとは天晴れなお心懸、然し是には何ぞ仔細があらう」

「仰せの如く拙者は大望を抱き居りますがそれは實父吉岡太郎左衛門の仇を討たんが爲にござる」

ここで卜傳が宮本の敵とねらふは何人かと尋ねると、佐々木岩柳これは曾て卜傳の許にて劍法を學び當時九州に居るとの事、斯くと聞いて宮本は九州に急行して長門下關と豊前小倉の中央巖島に於てこの岩柳を討ち取り、多年の志望を果したといふ。

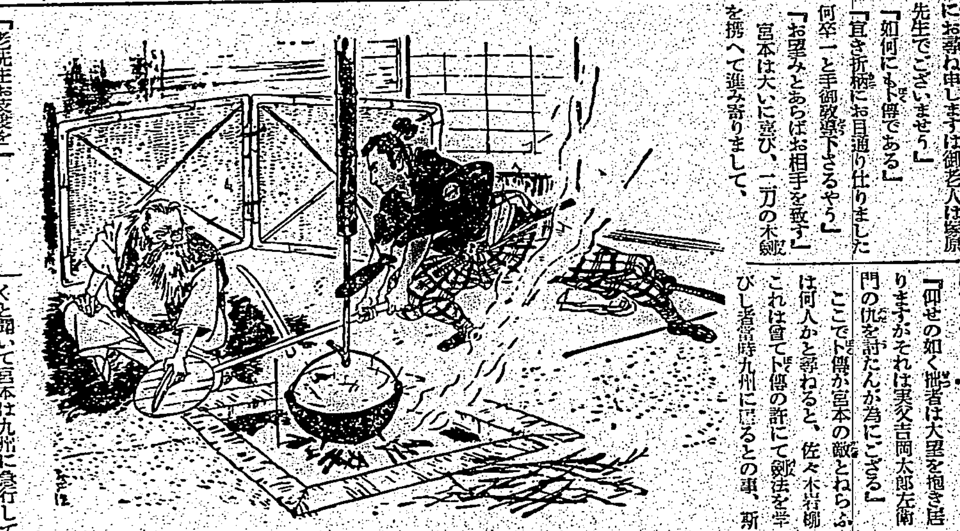

浪漫的なバレー

フランスのフオリ・ベルジエールに於ける新しきレヴュー

カナ文字ニュース

△五日カラ 十一日ノ キゲンセツマデ 一シウカンノ アヒダ、國民精神發揚週間ニ ナツテキマス。ワガ國デ 一バン ハジメノ、天子サマノ ミクラヰニ オツキ アソバサレタ、神武天皇サマヲ オシタヒ マウシ上ゲ、國民ハ 心ヲ シツカリ ヒキシメテ 日本ヲ マスマス リツパナ國ニ、シナケレバ ナリマセン。

△オトナリノ 國ト國トハ、ナカヨク シナケレバ イケマセン。ロシヤハ 日本ヤ マンシウ國ガ オトナシク シテヰルト、イイキニナツテ ワルイコトヲ シマス。三十一日 ロシヤノ 兵タイハ、カツテニ マンシウ國ニ 入ツテキテ 大ハウヲ ウチダシ ワガ軍ニ オヒハラハレ マシタガ、三日ノ日ニ マタ セメテ キマシタ。ワガ軍ハ スグ コレヲ オヒハラツテシマヒマシタ。

△日本カラ シヤムヘ 空ノオツカヒヲシタ 乃木ガウハ、四日ノヨル バンコツクヲ シユツパツ、アブナイ ヨルノ ヒカウヲ ツヅケ、五日ノ朝 臺北ニ ツキマシタガ アブラヲ 入レテ スグ シユツパツ、ゴゴ四時スギニ ブジ 東京ニ カヘリツクコトガ デキマシタ。乃木ガウハ バンコツクト 東京ノ アヒダヲ、ワヅカ 十八時カンアマリデ トンダ コトニナリマス。

メガホン塔

▲一老外交員殿御寄贈の週間朝日は毎度有難く受領して居ります(臺北臨床病院)▲鐵道ホテルの應間にて蟇口を落した人は(ホテル事務所へ)▲一日草山行き途中で會ひました大學の二人兄に深く感謝致します(私の二人)▲某師範の學寮で時々ドンチャン騒ぎを演ずるが迷惑で困る(近隣迷惑生)▲二月二日の朝臺北驛で余雨厚なる印を拾ひ驛喪官詰所にお屆けしました(拾ひ主)▲北一女三十期西組のクラス會を十一日午後二時より榮町明治製菓二階にて開催、出缺は(京門町八一田崎)▲二月四日表頃福住町中央京書店より京門町七條邊に皮小型の財布の中に金一円二枚の外に雑貨入り落しました(福住町一九高塚方三郎)▲二日朝十一時頃黒色中型の乘犬行方不明となりました心當りの方は(電話三二一一番の二五八)▲ガソリン消費の臺北中學生よ淡水中學生に見習へ(乘務員)▲叛徒街深丘萬吉君へ臺北公業會社改革に就て創立者は利己主義を固るた是下生以總合の後決定せられよ(在下代表)▲一日沙鄞山脈で子供用衣肉お落しの方は(電七七〇六番)▲菜共出の女店員さん、釣錢は笹からこぼしてお客にあげぬ樣にして下さい(見かね生)▲五日午前の市バス一八三七號の車掌さん御親切に有難う御座いました(一乘客)▲日刊産業益報社の發行所知りたし(官房街長門三二七林世欽)▲京町芝食料舗を無斷で持ち歸られた方近日中にお返し下さい(、天)△本閣を經出せずとも判明する事項は直接それ〲の向へ質問して下さい、汽車賃はビユーローへ、郵便事務は郵便局へ 買物は店へ、借家は家主へ、刑事問題は警察へ(係)

商況(六日)

臺灣正米前場

▲二期蓬萊 當 不申 中 三、三五 兲 四車 先 三月廿日限新甫 不申

▲一期丸糯 寄一五、四〇 止一五、一六 高一五、三〇 安一五、二六 一車 四〇車 先 三月廿日限新甫 一五、三五 一五、三五 五車

中場

▲二期蓬萊 當 不申 中 不申 先 三、四五 五車

▲一期丸糯 寄一五、四〇 止一五、三一 高一五、三九 安一五、三三 三六車 一五車 先 一五、七一 一五、八四 八車

基隆在庫米(六日朝現在)

二期米蓬萊米 二九、九四七袋
一期丸粳米 八〇
二期丸粳米 三四、七二七
一、二期蓬萊白米 九、三八七
一、二期丸糯白米 二、二三二
合計 七六、三七三
到着米(二日分)一五四車 二、〇一八瓩

高雄在庫米(六日朝現在)

二期蓬萊米 六二、一五三袋
二期在來米 一、七五九
二期丸粳米 二、三九七
二期長糯米 一七、五九九

大阪期米前場

節	當	中	先
一	三六、一八	三六、三一	三六、五〇
二	—	三四	五一
三	—	—	五〇
四	三六、二九	三二	五〇
五	—	—	五〇
六	一九	三一	五一
七	—	—	五一
八	一九	三一	五一
九	—	三二	五〇
十	一九	三三	五〇

東京期米前場

	當	中	先
寄	三六、四四	三六、六三	三六、八七
引	四二	六三	八九
高	四四	六三	八九
安	四二	六三	八五

神戸期米前場

	當	中	先
寄	三五、一〇	三五、三〇	三五、四四
引	一一	三〇	四五
高	一一	三〇	四五
安	一〇	三〇	四四

東京銘柄清算前場

▲二期蓬萊 當 不申 中 不申 先 不申
▲一期丸糯 寄一五、八〇 引一六、〇八 一六、五九 一六、六六 一六、七三

東京銀行貸株

銘柄	寄		引
日銀	五三一、〇	同新	三七二、五
正金	二〇〇、三		
勧銀	九八、二	同新	二五、八
興銀	九九、八	同新	七四、九
勧銀	九〇、〇	同新	二五、三

東京國債前場

	寄	引
一、四	一〇三、一〇	一〇三、一〇
二、四	一〇三、一〇	一〇三、一〇
佛貨	一九九、一五	一九九、一五
米貨六半	三八一、五〇	三八二、〇〇
同五半	三七二、〇〇	三七二、〇〇

東京短期前場

銘柄	寄	引	高	安
東新	一三三四	三一	三八	二九
大紡新	七二二	—	三〇	二二
鐘紡新	一四六五	六八	六八	六五
鐘新	七八四	八〇	八五	八〇
帝人新	九二七	三一	—	—
東レ新	八一七	八六	〇	一七
日魯	五八九	八八	—	—
日船	八一四	三	—	—
郵船新	六五四	一	—	—
昭電	四八九	九〇	六〇	五四
日石	七三四	七五〇	三二	三〇
日立	七七四	七四	三六	三六
滿業	七四〇	四一	四三	三九

東京長期前場

銘柄	寄	銘柄	寄
富士紡	六〇、〇	同新	三五、五
鐘紡	一四八、一	同新	七九、四
日清紡	八八、五	片倉	二八、一
倉絹	七〇、五	同	—
洋紡工	四八、一	同新	三七、一
大東紡	二八、九	東電	五六、二
帝麻	八〇、三	同新	五三、四
日糖	一〇一、四	同新	八七、四
臺糖	六七、九	鹽糖新	五六、五
明糖	七一、七	沖繩糖	二七、七
帝糖	八二、四	滿業	七四、九
東株	一三三、九	東新	一三三、八
郵船	六六、四	同新	四九、七
商船	六六、七	同新	二八、七
郵船	七二、三	同新	四二、五
浦賀	七二、七	池貝	七五、二
石川島	七五、九	同新	八四、三
日立	六三、九	九炭新	三九、一
電工	七五、五	同新	四一、一
北炭	六一、四	入山	八四、一
磐城	九一、一	同新	七八、〇
鋼管	五五、五	小倉鋼	七九、七
二新	七一、八	淺野新	二〇、〇
神戸鋼	六一、八	地鐵	四三、一
滿鐵	四〇、二	鬼怒川	四五、一
秋木新	五六、三	東邦	五六、一
大日電	七四、三	油脂	六四、一
ラサ	六七、三	同新	四七、一
日曹	七二、四	電化	六一、一
日石	六二、七	麥酒新	三七、一
昭肥	三〇、四	水産新	三九、一
日魯新	二九、七	白煉	六九、五
日産	一〇四、九	松竹	三五、九

東京長期總取組

當限	四一六、五六〇株
中限	五九〇九、三三一〇株
先限	一六三〇、三三〇〇株
合計	一、〇八九、一二〇〇株

東短最短組喰合

新東 三〇七、〇七〇株 賣方四〇店 買方五二店
南柔 五一、七六〇株 賣方二六店 買方六一店
新東内選玉除 一四二、九五〇株

大阪短期前場

銘柄	寄	引	高	安
商船	六六四	六六	六七	—
郵船	六五六	五九	—	—
日魯	五八五	八八	—	—
水産新	四〇七	〇八	九〇	〇九
日石	七三〇	三五	—	—
日立	七七五	七三	七五	七五
鋼管	九一七	一五	—	—
滿業	七三八	四〇	四五	三八
倉新	五一〇	一二	一二	一〇
倉絹	—	九九	九九	九九
帝人新	九三二	二八	—	—
帝人	二二六	二九	二九	二六
東新	一三六	三三	三八	—
宇電	四四〇	—	—	—
東電	—	五九	—	—
日糖	一〇四	—	一七	一四
臺糖	八一五	五七	七	一五
電工	六五五	五〇	七三	—
日曹	六六七	七〇	七	六
滿鐵	六一四	—	—	—
東レ新	八二一	一九	—	二
日レ	—	七二	七一	一四
鐘紡	一四六五	六五	六七	六五
鐘新	七八〇	八三	八五	八五
東紡	一五九五	九二	九五	九二
日産	八一七	一三	一七	一二
大株	七五一	五二	五二	五二
大新	七二二	二二	二七	二二

大阪長期前場

銘柄	寄	引
大株	—	七六、〇
大新	七三、〇	三、五
東新	一三三、九	四、六
鐘紡	一四八、〇	一
鐘新	—	—
帝人新	九三、九	五、〇
滿業	七四、八	三、九
日魯新	八六、九	—
臺糖	六八、〇	—
同新	二三、六	—
沖繩糖	六七、〇	二八、一
商船新	二八、五	七〇、一
同新	六七、一	—
郵船新	四九、五	—
同新	五九、七	九、五
日魯	三〇、九	—
同新	八二、四	二〇、九
日レ	七七、五	—
日石	七二、三	二、〇

大阪砂糖清算前場

	一節	二節
三限	—	二四
四限	—	一八
五限	—	一七
六限	—	二六
七限	一三、四七	三五

大阪砂糖現物

銘柄	價格
二濵OBB	二二円〇〇錢
分蜜M3	二二円二〇錢
糖糖(產)	一四円一八錢
同(三)	一四円一八錢
同(一)	一四円〇五錢
特地精糖A	一四円〇五錢
黒 双	二三円七五錢

神戸豆粕前場

	寄	引
二月限	六、〇三	六、〇三
三月限	〇三	〇三
四月限	〇六	〇六
五月限	〇六	〇六
六月限	一六	一六

臺日案内

料金 三回五十錢 五回七十錢 七回九十錢 十回一円十錢 十五回以上一回八錢 一行一回五錢

醫院 X光線新設 兒科內科 小林醫院 臺北大和町二ノ四二(入院設備)
性病科 永吉醫院 西門市場東側 電2650
内地土産 桐田の白柚とポンカン 臺北榮町 電話二六五六番
寫眞 光音十六ミリトーキー映寫機 臺北市榮町 西尾商會
カメラと材料 フタバ寫眞機部 臺北市榮町 電話七〇〇〇番
時計眼鏡 メガネは金光堂 京町三丁目 電話二九五八番
金融 電話金融 商品券賣買 (電話〇一八番) 旭屋支店
藥種商 喘息にはワンカ 服んで直ぐ效く 臺北京町四ノ二二
洋服 洋服は… 共進堂 裁縫師多數入用 電話四〇一九番
製靴商 靴の生命は修繕第一 本日御下命明日納品 電話五八七・六番

雜件
子供服 …村井商行
賣出 御希望方御相談應じ 臺北市建成町
特許 商標 辨理士 岸喜鑑 東務所
計理士 …
東新 …
組立式の文化卓子椅子 臺北榮町 日本家具
風味の良い平戸の摺味噌
基隆名物 平戸のかまぼこ
春蒔種子 臺北市川端町 臺北種苗園
各種コークスと木炭は 西門町 電話五〇八四番 竹林商店
パーマネントウエーブ 西門町 佐藤美粧院
百萬圓(新東株)利得法 木村程步
オカシヤサン グリコ 〱デ イソガシイ

財團法人 理化學研究所 製品

理研カンフェナール

日・滿・獨・英・米・佛特許

肺炎に

強力・カンフェル新誘導体

強心呼吸興奮劑

賞用愈々旺ん 治療醫界に確立せる逸品

誇るべき特徴
①化學合成品なるが故に内容及び効果は一定不變にして 而も價格低廉なり
②直接心臟に働き 初期の抑制作用を伴はず 優秀なる血壓調整作用を營む
③呼吸中樞に作用して 促迫せる呼吸は緩解し 淺薄なるものは深からしむ
④忌むべき副作用なく 應用安全なり

・適應症・ 急性心臟衰弱 一般心臟疾患 血行障碍 浮腫 急性虚脱狀態 呼吸困難 諸種中毒 急性傳染病 小兒疫痢等

一・〇cc 五管入 一〇管入 五〇管入
二・〇cc 五管入 一〇管入 五〇管入

文獻及供試品は下記代理店より贈呈

大阪市東區道修町 株式會社 藤澤友吉商店
東京市日本橋區本町 株式會社 田邊元三郎商店

R.C.1402

網對着色せず

長期建設— 先づ寒暑に負けぬ肉体の建設から

美味滋養 純良白葡萄酒 白玉ホワイトワイン

醸造元 兵庫縣 江井ケ島酒造株式會社

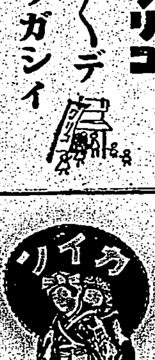

かぜ熱 頭痛に 神經痛 —とても良く效く カイン —各藥店にあり—

鍋のおろし際 ホンの一二匙 ワケはない!

味の素

味の素本舗 株式會社 鈴木商店

臺灣日日新報
日本夕刊共十二頁
編輯兼發行人 佐々木 節
發行所 臺北市榮町四丁目 臺灣日日新報社

社説 和平救國は今や全支の要望 呉將軍の防共的態度も明か

一

支那の巨星軍の一人呉佩孚將軍が、去る一月三十日北京より和平救國の叫びを全支に響けとばかり全支に與へ、續いて翌三十一日同邸に於て日支及び外國新聞通信記者團と會見し、一問一答の間に現下の支那を救ふ道の意見を吐露した。その當日の會見情景は、本紙東京特派員の報道する所によつて非常に明かとなつたが、今や斗として危き現下の支那を救ふべき支那の有力人物としては、實に此の將軍と汪精衞の兩氏を度外視するを得ない。

二

汪精衞は固より支那國民政府巨頭の一人で、若し蔣介石を以て武官派の代表者とするならば、汪精衞は文治派の代表者とすべきもので、支那事變の當初より國民政府の最高幹部の一人として難局に参加して來た。爾來事變の經過に伴うて支那軍が敗退に敗退を重ねて益々蔣政權が僻遠の地に追ひこめられ一地方政權でしかないものとなると共に、益々共產派に乗ぜられて、今や殆んど赤色政府化する一歩手前に落ち込むの情勢となつて來た。明敏にして愛國者たる汪が、此の大勢を見のがす筈がなく遂にハノイ脱出となつて今日に至つたのである。先の汪先生の和平救國の聲明は、謂はば國民政府內より發せられた直純にして而も的確なる方策を示したものであつたが、呉佩孚將軍今次の聲明は、勿論其の外部より發せられたものであり、この行き方に相違はあるにしても、其の終局の目的とするところは共に和平救國の外に途なしとせる點に注意すべきである。即ち兩者は相通ぜずして而も立派に一致して居るのであつて、現下支那を救ふの方途として最も的確なものであることを認めなければならない。

三

呉將軍が救國の為め蹶起十年蟄居の中から出たことは、支那にとつては誠に慶賀すべき事といつていい。將軍は既に綏靖委員長たることを受諾し、やがて同委員會司令部を開封に開設する豫定となつて居るが開封は北京、南京及び武漢の中心點に在り天下に號令するには申分なき所謂中原である。その當面の工作として黄河以南の地に於ける反將反共に主力を傾倒し之が為めには武力に訴ふべく、河南軍や西北軍は將令一下直ちに其の麾下に馳せ参ずべく期待され、また將軍の信望に對しては南北各地の民衆も擧て之に應じ、更に遠く四川、西康、青海、寧夏等の首目根據地に於ける剿共要望者の心をも把握して、其の影響するところ甚大であらうと信ぜられて居る。既に汪精衞の聲明に刺戟されて稍々大きい動きを示して居り、海外華僑も引きつくるりも、決して悲しいものではあるまい。この二大聲明に依て支那も漸く救はるる方向に第一歩を印したものであらうと信ずる。尚呉將軍が當日記者團に配布した自著の"新分新聲"は共產主義を真理的に排撃したものであると言はれ、將軍の防共的態度も一段と明確であり、その何れの點より觀ても、全支民衆の聲を代表するものとして今後の動向に多大の期待が掛けられる次第である。

戰時體制下に學生を動員する
兵役法改正法案 議會通過は確實
文部省が三つの對策

【東京六日發本社特電】戰時體制下に學生を動員する兵役法改正法案は四日貴族院の同委員會を通過近く衆議院に送付議會通過は確實と見られ、成立の上は明年四月より大學、高專、小學校教員等に適用されるが、この結果教育に關する事情が異なり種々支障を來す懼れがあるので文部省では目下その對策を研究してゐるが大體次の様な三つの對策を用意してゐる

一、大學に於ける醫學部の二十六歳を除き他の學部は二十五歳を以て徴兵延期が無くなりこのため醫學部では二十六歳、他學部では二十五歳で卒業する學生がなければならない結果となり、從つて卒業を間近にして卒業し得ざることになるので之等學生に對しては十一月に卒業試驗を行ふ

二、高等學校から大學へ進むものの中に浪人學生が出來るが今後は悠々浪人生活が出來ぬので之等學生のために現在東北大法文學部、九大法文學部、京大文學部で實施してゐる第二次募集を他の大學各部にも及ぼし出來るだけ浪人學生群に入學の機會を與へる

三、小學教員の短期現役五月制が廢止され今後は一般と同様小學校教員は二ケ年の入營期間を課せられるがこの期間中も從來と同様俸給の三分一を支給するの要あらばこれを行ふべきであると考へるがこれは前內閣より研究を爲し現內閣においても研究中である

重要政策實施には國內改新が先決
分科會にて 陸相率直に答辯

【東京六日發同盟】板垣陸相は六日午前の衆議院豫算第四分科會(陸海軍所管)における川島次郎氏(政友)の革新政策に對する陸軍の見解並に具體案如何との質問に對し大要左の如き答弁を試みた

陸軍側の見解を披瀝した國內政治の改新については前內閣において聲明をなし更に平沼內閣においても議會における首相の施政演說の中に盛られてゐるところであつて陸軍としても全然同感である、その根幹を為すものは生產力の擴充、國民精神の作興、貿易の振興、國防充實、國內調整の五點であるがこれらの重要政策を實現せしめるためには國內政治の改新が先づ行はれねばならないことと考へてゐる、而も斯の如き長期に亙つて總力を擧げて難局突破に當つてゐる際であるから國民に對する負擔の公正を期することが最も必要なりと信ずる、文官制度の改革、議會制度の改革、貴族院の改革などについては改正

各大臣の答辯は一般に強い印象
豫算總會を顧みて

【東京五日發本社特電】去月二十四日より開かれてゐた衆議院豫算總會は豫定より一日延長して三日總會を終り、同日午後より分科會に移つて細目に亘る審議を行ひ、九日各派の態度決定の上十日再び總會を開催、總額二十六億九千四百万円の昭和十四年度歳入歳出總豫算案、同各特別會計豫算案及び追加豫算案を一括して、各派の賛成を要するの權の二案を豫算總會に於て一致可決して十三日の本會議に上程する運びとなる見込であるが、十日間に亙る議員と政府との質疑應答によつて長期建設段階に對應する平沼內閣の施政一般は略々その輪廓を明かにするに至つた。議員の質問に迫力の足りない點政府の答弁に明確を缺く點從來の議會に對する觀念を以てすれば多少物足りない憾みはあつたが、之も戰時議會であることを割引して考へれば全體としてその收穫は大して無意味なものであつたとは云ひ得ないであらう。

× ×

質問の中心が事變處理の根本對策に置かれたことはいふまでもなく川崎克(民政)東武(政友)中島彌團次(民政)鶴見祐輔(民政)笠井重治(第一)水谷長三郎(社大)諸氏の質問はいづれも東亞新秩序の建設、万民翼贊の精神日滿支互助連環の關係、防共協定の強化等に對する具體的說明を要望したものであつた、川崎氏が政府の臨時承認を求めたる如き東氏が防共協定を軍事協定にまで擴大強化すべしと論じたる如き、鶴見氏が東亞新秩序の意義に關し第三國に對して具體的說明を加ふべしと力說したる如き、水谷氏が東亞新秩序建設の指導的イデオロギー如何を質したる如き、いづれも注目すべき論議であつたと云ひ得られよう。

× ×

之に對する首相、外相、陸相等の答弁は一般的に見て必ずしも具體性を缺くものではなかつたが、要するに平沼首相の所謂皇道主義、萬民翼贊の精神を指導的イデオロギーとなし、日滿支三國の間に政治經濟文化を通じての一環を作ることが即ち東亞新秩序の建設であり、コミンテルンの破壞工作に對して防備する所以でもあり、世界平和の確立の途でもあることを言明したことは極めて有意義な答弁であつた、有田外相が荊棘に塞まれた帝國外交の難局を述べ、前途の波瀾曲折に對處するには自ら正しいと信ずる所を堂々主張して邁進するとその覺悟の程を強調したのも一般に強い印象を與へるものであつた、支那の新政權は中央集權として發達するよりも寧ろ分治合作の形式による中央政府として進むべきものであらうと述べたことも注目すべき答弁であつた、フランス政府の谷公使に對するアグレマン拒否問題、ソ聯のソ滿國境問題北洋漁業問題等に對する不當處置等に關して帝國政府の斷乎たる態度が明かにされたことも國民の聞かんとする所であつたと云ひ得る

× ×

軍事外交と密接して長期建設の問題に備ふべき國內政治經濟の諸問題に就いても濱田國松(政友)中島彌團次(民政)小笠原三九郎(政友)添田敬一郎(政友)村松久義(民政)川村保太郎(社大)の諸氏から相當突込んだ質問が行はれた、行政機構改革について首相は制度よりも運用に重きを置くと述べ、經濟政策についても藏相、商相、農相等の說く所に格別の新味を見出すことはできなかつたが、十五年度より實施される根本的稅制整理の方針、今後の物價對策の方向、物動計畫の重要性等につき朧げながらもその輪廓の示されたことは相當な收穫であらう、北支中支の經濟問題、法幣對策等については政府の答弁も示さんど具體的な內容に觸れず、中島、小笠原氏等の質問も要點を衝くまでに至らなかつたが議會政策に關して…及し、川崎氏が…如きはいづれも…

【東京六日發同盟】國際情勢の緊迫化に鑑みて今議會においても國目な議論として傾聽に値するものがあつた

× ×

總會開會中突發した東大經濟學部の問題に就いても質疑が行はれたが之に對して荒木文相は平賀總長の決意に信賴を寄せ大學令に關しても現狀に於て不都合があれば斷乎改正する意思ある旨を明かにしてその所信を示した

また中島氏が指摘した軍事費豫算は本豫算の外に近く臨時軍事費豫算及び一般會計追加豫算として相當巨額の經費が現はれることが明かとなり之が提出の上は再び豫算總會が開かれるであらうが、その性質上一般會計總豫算よりも更に質疑の範圍が限定されることは疑ひない所であるから今日迄の質疑應答を以て今議會の山も一應越したものと云つて差支へないのではあるまいかと考へられる

一般事業會社とは別個に考慮を拂ふ
銀行の配當と第十一條

【東京六日發同盟】六日の衆議院赤字公債委員會で田中源三郎氏(政友)より總動員法第十一條發動後に於ても基礎の堅實なる銀行の増配に對しては必ずしも配當を抑制せず、銀行の內容に依つては増配も許容すべきではないかとの質問に對し入間野銀行局長は左の如く答弁、銀行の増配許可取扱ひについては特に第十一條の發動とは別個に愼重に考慮して行くべき意向なる旨を言明したが、大藏當局今後の銀行行政上の方針を指示したものとして注目される

銀行の配當に關しては第十一條の發動に依りその適用を受けることは勿論であるが、その取扱ひについては特に一般事業會社とは別個に考慮を拂ひ、監督行政の立場から見て行きたい考へである。大藏當局が銀行の內容につき十分檢討を加へた結果、増配を妥當と認めた場合にはこれを許す場合もあり、絶對に認めぬと云ふものではない

全國の重要工場 獨自の防空計畫
防空法第三條を發動

【東京六日發同盟】國際情勢の緊迫化に鑑みて今議會においても國土を護るための防空施設の完備が強調されてゐるが、內務省計畫局では愈よ防空法第三條を發動して全國の重要工場に工場獨自の防空計畫を設定させることに決定、この程工場を指定したので來る十七

フランコ政府に英が借款を提議
伊の勢力驅逐の苦肉策

【ロンドン六日發同盟】バルセロナ陷落後のスペイン問題對策を練つてゐた英國政府はこの程漸くフランコ政府への借款供與に關する成案を得た模樣で近く來英中にブルゴス駐在英國代表ホジソン氏に對し新たな訓令を與へブルゴスに赴任をしめる事となつた、右訓令內容は借款供與と交換に同じくフランコ政府へ次の如き條件の受諾を要求せしめるにあると云はれる

一、フランコ政府はフランコ軍側で活動してゐる外國人義勇兵を本國に歸還せしめる

一、ジブラルタルの現狀維持を確約する

一、借款總額は一開發投資を…とする

一、內亂中スペインの港灣で損害を受けた英國船舶の損害に對してその賠償を支拂する

右の借款は主として內亂によつて破壞された家屋の再建、鐵道修理その他スペイン復興に必要な資材を英國より購入する費用に當てられる筈であるが確聞するに英國政府は借款の一部をもつてフランコ政府の對伊借款を返濟せしめスペイン局面に於けるイタリーの勢力驅逐を企圖してゐると云はれる

"第三黨"再燃
新推進力を目ざし 小會派方面に提唱

【東京六日發同盟】平沼內閣が東亞の新秩序建設と並行して當然行ふべき國內革新を實現しがちな實狀に鑑み小會派方面に革新分子を糾合して議會の第三黨を結成し新東亞建設の推進力たらしめんとの機運がある、即ち第一議員俱樂部、社大、東方會並に第一控室の有志は過般來種々の協議を進めてをり第一議員俱樂部に在つては昭和會系の一部、革新黨系議員等には革新勢力結成の熱心な主唱者があり國民同盟安達總裁はじめ賛意を表してをり東方會の多數及び第三控室の一部の參加は確實と見られてゐる

けふの兩院

【東京六日發同盟】七日の兩院

貴族院 本會議なく各委員會を開く

衆議院 午後一時より本會議を開き、蠶絲事業公債法中改正法律案外五政府提出法案を上程委員附託とする、又午前十時より豫算各分科會を開く

興銀の増資案 原案通り可決

【東京六日發同盟】興銀では六日定時株主總會を開き前期利益金處分案(配當年六分据置)を可決、次で臨時株主總會を開き懸案の四億増資案(二億円に増資)並に右に伴ふ定款變更の件を附議、原案通り可決した

日本米穀會社案に反對決議
全國米穀商大會

【東京六日發同盟】全國米穀商組合聯合會並全國米穀商、小賣商業組合兩聯合會同主催に係る全國米穀商大會は六日午前上野自治會館講堂に開催全國各地より代表者三千餘名並に關係代議士等出席、日本米穀會社案反對に關する件外五件を附議、夫々滿場一致決議するとともに特に米穀會社案問題に關しては『吾人は農林當局の既に發表せる日本米穀會社案に絶對反對す』との主催二團體聯盟の決議並に同一趣旨の宣言を發表し同案の今議會提出阻止の烽火を擧げた

人事

今田澎湖廳長着任 【馬公六日發】今田新任澎湖廳長は六日午後七時官民各團體多數の出迎へを受けて家族同伴着任した

▲今川淵氏(專賣局長)臺南出張中の處六日歸任

▲柴山鐵吉氏(外務部事務官)五日臺東より歸任

▲士居才吉氏(臺南州地方課長)七日澎門へ

▲劉恵氏(新竹州知事)八日臺北發旅行後にて赴任の苦

牯嶺を圍む四周の各山頂に日章旗
廬山殘敵掃蕩戰進む

【廬山前線六日發同盟】四日午後十一時○○部隊北方八粁星子附近の山岳掃蕩を開始した○○部隊長の率ゆる牯嶺山麓の○○部隊は五日午前八時には五老峰、佛手巖、鐵石坳(何れも標高七百米)等の峻嶮要地を奪取し牯嶺を圍む四周の各山頂に日章旗を翻へした

海の荒鷲浙贛線を爆擊

【上海六日發同盟】海軍航空部隊六日發表=昨五日中支方面に於て海軍航空部隊は朝日の大空襲に引續き浙贛線交通機關の壞滅攻擊に出動、義烏及び蘇溪鎭附近に於て猛烈なる防禦砲火を冒しつゝ我方機害なく全機無事歸還せり、即ち蘇溪鎭及び義烏驛構內の貨車數輛を爆破せしめ、又蘇溪鎭、臨陵兩驛に於ては線路數ケ所、構內建物數棟を大破せる外兵舍一棟を炎上せしめたり

陸の荒鷲も猛爆

【上海六日發同盟】陸の荒鷲田部隊は五日早朝杭州南方及び南方の諸安、新登等に在つた敵部隊を爆擊大損害を與へ、次で浙贛線直三江口(南昌南方)附近にあり敵軍用列車及び車輛操車場に猛爆を敢行し之が補給線を完全に破壞した

軍と連絡して援助
臺灣關係の質疑應答

【東京六日發同盟】六日午後の衆議院豫算第一分科會は拓務省に移り寺田拓務政務次官から十四年度拓務省豫算殊に南洋及び朝鮮、臺灣、樺太、南洋等外地特別會計豫算に關し說明をなした後質疑に入つたが、臺灣總督府當局に關し就き左の如き質疑應答が行はれた

小笠原三九郎氏(政友) 臺灣拓殖會社は事變の新事態に對して國策會社としての使命遂行上遺憾の點が多いやうに思ふが當局は如何に指導監督し來つたか

森岡總務長官 當局としては臺拓の國策的使命に鑑み思ひ切つた內地の仕事よりは寧ろ南支南洋其他各方面に相當國策的な仕事をさせてゐる

小笠原氏 厦門、廣東の攻略に就き當局としては如何なる仕事をしたか

森岡長官 この兩地の攻略直後軍當局と連絡して治安維持のため復興委員會を設け、又同人種統治の經驗を生かし交通、通信、教育其他あらゆる部門において軍を援助してゐる

國府の赤化顯著

【香港五日發同盟】五中全會の新國共合作方式の採用によつて中國共產黨の抗戰諸分野に對する進出は既然顯著となり重慶よりの情報に依れば朱德外一名の中國共產黨有力者は最高國防委員會の常務委員に決定したと云はれる蔣介石を首席とする同委員會常務委員十一名中既に確定せる顏觸れは蔣、王寵惠、鐵山、李宗仁、白崇禧、陳誠、何應欽及び朱德等で毛澤東、周恩來は有力な中共側の候補者として擧げられてゐる、更に第三黨國家社會黨、中國青年黨等の抗日頭派の領袖乃至在野の名流は黨派委員として加入してゐる、かくて最高國防委員會はより下級の國共合作機關たる撰大戰地統制委員會とその名稱を用ひることなくして一種の民族革命聯盟又は民族統一戰線の政權形態たるの實質を備へるに至つた、尚辺境各民族の一部と軍政事務を處理すべき新設の邊疆部は新疆省の特殊事情と西北における共產黨の勢力を考慮し部長には毛澤東、周恩來のうち一名を選ぶことに內定してゐる

呉將軍支持の通電を發す
武漢治安維持會から

【漢口六日發同盟】武漢治安維持會では六日、漢陽、漢口各縣政府、廣東治安維持會を始め全國關係に宛て呉佩孚將軍に絶對支持を誓ふ通電を發した

日午前十時より右の指定工場代表者を內務省に集めて防空計畫確立について協議することになつた、指定された工場は全國に亙り計畫確立し防空施設完備に至ることとなる

山田最高指揮官 杭州上海を巡視

【上海六日發同盟】山田中支派遣軍最高指揮官は三日早朝南京を發へて南京飛行場發、三日より六日まで杭州、嘉興、上海方面の各部隊を慰問、更に上海陸戰、大場鎭支部に參拜したのち六日午前十時〇〇飛行場發南京に歸還した

日滿支三國の通信機關も整備
第六分科で遞相答辯

【東京六日發同盟】六日の衆議院豫算第六分科會(遞信鐵道所管)において田中武雄相、藤原航空局長官は永田良吉氏(政友)等の大陸との海運通信及び民間航空に關する質問に答へ次の如く答弁した

海運については支那海、日本海方面ともに鋭意計畫中であり、通信に關しては日滿支三國の主要なる都市を連絡する通信機關の整備を研究してゐる、民間航空發展のため水上機を使用する件については米子方面の水上機を北海にまで飛ばすことは必要である、日支間の交通も頻繁になるに從ひ現在の福岡、上海、北京線以外に各地との連絡を計畫せねばならない

本年度遞試申請期日發表!! (自一月廿七日 至二月十五日)
第三種、第二種に必勝を期する者は讀め!

遞試受驗新講

發行者 遞試第一種合格者又は同資格者
體裁 A列五番判各卷約三百頁並製本
配本 全十一卷 既刊八冊 毎月一卷宛 配本、本年五月配本完了の豫定
入會金 最初金七十錢御拂ひ込み下されば會員の證(全卷の割引引換券十一枚)を差上げます 入會は隨時であります
會費 會員は一冊一圓七十錢送料十五錢、十一卷一時拂十七圓(入會金共)送料一圓五十錢 但し一時拂以外の方は註文の都度その卷數に相當する會員の證と引換に會員特價で差上げます。
分冊賣 (入會金を拂込まぬ方)會員外新定價により分賣す、新定價は下記の通り各卷共不同送料十五錢均一

科目 內容 著者 (內容見本送呈)
電氣理論 木下 陸博 同一・九〇錢
電氣磁氣測定 須田 國雄 同二・三〇錢
電氣機器(一) 高田 男次郎 同二・二三錢 (十一回配本)
電氣機器(二) 大石 熊二郎 同二・三五錢
電力傳送 宇野 幸一 同二・二〇錢
電氣法規 渡邊 信一 同二・三〇錢 (九回配本)
電燈電熱 伊藤 義雄 同二・三〇錢
照明計算 伊藤 義雄 同一・九〇錢
水力發電 吉松 氏吉 同二・〇〇錢
火力發電 吉松 氏吉 同一・九五錢
電鐵・蓄電池 長島 保治 (十一回配本)

最新 電氣通信工學

有線電信 鳥田 新次郎 定價四・〇〇 送料一四
有線電話 丹羽保次郎、島津保次郎 定價三・三〇 送料一四
有線電話 澤田 直治 定價二・〇〇 送料一四
無線電話 中上豐吉、小野孝 定價二・三〇 送料一四
無線電信電話 中上豐吉、小野孝 定價二・七〇 送料一四
無線電信電話 同 定價二・二〇 送料一四
無線電信電話 同 定價二・五〇 送料一四
特殊通信工學 千葉茂太郎 定價二・四〇 送料一四

新興 基礎電氣工學

電子と共作用 工博星合正治、工博本多侃士 菊判 價一・八〇 送一二 二四頁
氣體中の放電 工博星合正治 菊判 價一・八〇 送一四 二四頁
眞空工學 工博本多侃士 菊判 價一・五〇 送二 一六七頁
高電壓現象 工博本多侃士 菊判 價二・〇〇 送二 一五四頁
誘電體論 工學士沼倉秀穗 菊判 價一・五〇 送二 一六五頁
電子管 工博星合正治 菊判 價二・〇〇 送二 二八四頁
電子管(放電管) 工博星合正治 菊判 價二・〇〇 送二 一八四頁
音響工學 工博丹羽保次郎 菊判 價二・〇〇 送二 一九五頁
超電氣と高周波 工博古賀逸策 菊判 價二・〇〇 送二 一五四頁
電氣化學並電氣滲透 工博野口孝重、工博駒形作次 菊判 價一・五〇 送二 一六〇頁
特殊電氣回路 工博丹羽保次郎 菊判 價二・二〇 送二 一九四頁

電氣工事讀本

第一卷 配電と法規 菊判 價一・〇〇 送二 二九七頁
第二卷 材料と機器 菊判 價一・〇〇 送二 一七三頁
第三卷 工事と配線圖 菊判 價一・〇〇 送二 九〇頁
三卷合本 定價二圓八十錢 送料二十二錢
池田 榮三 著

無線工學概論
遞信技師 谷村 功氏著
菊判二四六頁 定價一・九〇 送料一四
本書は多年教授上の經驗に基き初學者に分り易く無線工學全般を解說したもの、教科書に最適

自家用變電設備所の設計
東京市深川工業學校教諭 高橋銀藏氏著
菊判 二三六頁 定價一・〇〇 送料〇九
本書は自家用變電所の設計及施工に關し設計の基礎より諸官廳の諸手續一切を詳述したもの

內容見本進呈

安田工業學校教諭 伊藤義雄氏著
實用 電氣工學通論 菊判147頁 價1.20 (〒)9

東京帝大教授 工學博士 星合正治氏著
電氣工學汎論 (上)(中)(下) 菊判各140頁 價各1.00(〒)9

電氣雜誌 オーム

大正三年十一月創刊 毎月一回十日發行
全電氣人必讀の學術雜誌
內容・外觀共に斯界隨一
A列番四型九十餘頁の堂々たる紙面に盛るその內容は毎號斬新なる問題を捉へ理論や學說のみに偏せず、實際方面の新知識をも網羅し、壓倒的歡迎を受け更に各種受驗者より最も適正なる指導者なりとの讚辭を博して居ります。
一部 定價五十三錢(稅共) 一ケ年五圓七十錢(稅共)
半ケ年二圓九十錢(稅共) 〔御申込次第見本進呈〕

電氣工學專門の圖書目錄 無代進呈

發行所 オーム社
東京市神田區錦町(振替東京20018番)
大阪市北區堂ビル(振替大阪69205番)

糖業行脚（八）

日糖の産糖高は五百三十萬餘擔

第二回豫想數字と同程度

日糖の歩留が概ね前期より高いことは前述の通りであるが、何分原料關係な爲めに製糖期間を延長して全部が五月に終るといふ狀態であるから平均歩留を十分高め得ないことは明糖や鹽糖と相似てゐる。右三社に比し

製糖開始 の遲いのは台灣製糖と昭和糖である。即ち十一月に工場の多くが製糖を開始したところは一月迄に總原料の約三分の一を處理したものと見るべく製糖開始の遲いところは一月迄に四分の一強を搾つたと見るべきである

而して日糖は前者に屬するから假に二月以降の歩留が大いに上昇してもその平均歩留を前々期（一割三分〇五毛）並みに上げることは困難で前期（一割二分七厘九毛）より稍々か高いことは豫想されるが、今期第一回調査による推定歩留一割二分一厘七毛に果して實績が到達するか否かが問題であらう、尤も原料は第一回豫想よりも增收である。未だ明確な…尾の如きは約三分程度の增收であるし他の工場も增收であるから假令歩留が豫想通りに行かなくとも之れは原料增で補はれることも確かである

唯同社としては明治、鹽糖、帝糖のやうに産糖がふえない一つの理由がある、それは

彰化の過 剩原料を蔗苗として各製糖所へ配布したことである、その數量は砂糖の八万担分に相當してゐる、尤も他の製糖工場にあつては彰化より蔗苗の供給を受けた結果として自工場區域内蔗園からの蔗苗採取が幾らか減つたことは看取し得るけれども蔗苗の殆んど全部が全莖採りであつて梢頭苗は極僅少であるから彰化の産糖高にはそれだけ影響し他工場の産糖高はその割にふえないと見るのが妥當である

サテ同社の總原料收穫見込は第二回調査によると四十三億六千三百三十二万一千斤で前期に比し九億八千八百五十八万三千斤の增收である、而して一月中旬に發表された數字は工場と工場相互間に

原料融通 が行はれ又一部蔗苗として搬出された關係上工場によつて增減あるも總體の數字は依然第一回豫想通りとなつてゐる、即ち各工場別に第一回調査數字と其後の增減斤量見込を示せば

原料見込

	第一回調査收穫見込（千斤）	一月中旬調査（千斤）
虎尾	一、三三一、六〇七	一、三五七、六〇七
龍巖	四三二、六二九	四三二、六二九
北港	七九二、五三一	八六八、五三一
大林	五六七、四〇八	四九二、四〇〇
斗六	二六一、六六八	二四六、六六八
彰化	四五五、一二四	四三七、一二四
烏日	三一三、七七四	三一三、七七四
月眉	二六五、四〇七	二六〇、八〇三
計	四、三六三、三二一	四、三六三、三二一

【備考】收穫原料の内前期より一億一千万斤と斗六より一千七千五百万斤を虎尾へ、北港より五百万斤を虎尾へ、北港より又彰化より烏日へ一千八百万斤を移送すべき豫定のところ此分は前にも述べたやうに半分の約九百万斤に止めることになつた、之は彰化からの全莖採り蔗苗の搬出が多かつたからでもあり又彰化の原料增收の程度が一時の見込ほど多くなかつたからでもある

日糖當事者は一月迄の實績からみて同社今期の産糖は第二回豫想よりふえない、先づ豫想數字と同じ位であらうと云つてゐる、それは歩留が豫想通りに上らなくとも

原料增收 で補ひ得るといふ自信あつての事であらう、此の點は台灣製糖と相似てゐるが台糖の肚は第二回豫想より何哉らかふえると見てゐるやうだ、一つは製糖開始が遲いだけに一月迄の低率を二、三月に取戻し得る自信を持つてゐるからであらう、日糖の産糖が豫想と大差ないといふことは豫想が正確であるといふことにも受取れるが、兎に角同社の産糖見込は第二回豫想通り五百三十万九千三百三十四担となつてゐる、いま之を工場別に前期の産糖實績と比較すると

	今期の産糖見込高（擔）	前期の實糖高（擔）
虎尾	一、一三六、四八六	八〇三、六八八
同第二	五三八、二四五	四三八、三三三
龍巖	四六六、〇〇〇	三〇六、四二〇
北港	一、〇三二、五五五	七九〇、一七七
大林	六六一、七八八	四六一、七六六
斗六	三一七、八八〇	二〇七、五四〇
彰化	四五五、九九〇	三三三、二五五
烏日	二九九、四〇〇	二二五、〇三一
月眉	三三四、〇八〇	二二六、二六八
計	五、三〇九、三三四	三、九七七、四〇六

即ち各工場共著しく增產し就中虎尾製糖所は第一、第二兩工場を合せて百六十九万四千七百十一担に達し

前年期に 比し四十万四千八百三十一担の著增であり同社全體では實に百三十三万一千八百九十八担の大增產である（杉野特派員）

商工會議所改正法

今議會提出に決定

【東京六日發同盟】商工省は現行商工會議所法改正案を今議會に提出することに決定した、而して改正の重點は現行法に依る議員の選出方法が選擧主義に拠れ過ぎ結局現下の情勢に添はぬのであるとしてこれを極度に縮小する代りに職能代表制を强張することにあるが、その爲めに議員の選出方法の改正に依り商工會議所の機能に就ても劃期的改革を企圖しこれがため名稱も現行の商工會議所法を商工經濟會議所法と改稱する方針である、同案の内容は多大の注目を惹いてゐる。

一月中の臺灣貿易

出超四千六百萬圓

總額實に一億一千餘萬圓

昭和十三年の臺灣總貿易は八億二千三百万円の新記錄を以て越年したが事變第三年目の新春一月中の貿易も引續き活況を呈し砂糖、米の記錄的增進、茶、無水酒精、石炭その他重要物資による輸移出の增進、殊に滿州、北支、中支等円ブロック内への輸出目覺しきものあり、輸入が貿易調整のための抑制された外は概觀的に順調を示した、即ち内外總貿易に於ては輸移出七千八百五十六万二千円輸移入三千百八十四万二千円總計一億一千四十万四千円差引出超四千六百七十二万円で前年同月に比すれば輸移出一千四百四十六万八千円（二割六分）の增、輸移入は三百四十四万八千円（一割二分）の增で總計では一千七百九十一万六千円（一割九分）を增加し、差引出超は二千百二十一万四千円（八割三分）の出超增進を示し前途の躍進を思はせるものがある。之を内外別に見ると外國貿易は輸出三百三十五万八千円にして前年に比し輸出は實に百六十万六千円（八割四分）の增加、輸入は百十六万三千円（一割六分）を減少合計で四十二万三千円（五分）の增加、差引八百八十五万円（六割）の入超減を示し國際貸借改善に寄與するところ多大であつた、内國貿易に於ては移出七千五百五十万二千円移入二千六百四十一万六千円合計一億一千百九十万八千円差引出超四千九百八万六千円で

五千円にして前年より移出は二千三百五万七千円（四割四分）の增加振りを見せ、移入も四百六十二万二千円（二割一分）を增し合計では二千七百六十八万九千円（三割七分）、增差引一千八百四十四万四千円（六割一分）の出超增加となり對内貿易の向上に拍車を掛けた

南臺灣資源統制會社

六日臺南に創立總會開催

【臺南電話】南臺灣資源統制株式會社創立總會は六日午後三時より臺南州會議室に於て開催、株主七十二名中五十七名、監督官廳より野田殖產課長、竹村保安課長、榊原警務部長臨席、創立委員長山本平吉氏より設立方針を說明、議長選擧あつて議事を進めて總會を終つたが同社は資本金十五万円（四分の一拂込）本社を臺南市に置き、又店を高雄市に置き全島の古銅古鉄を除く他の一切の廢品を統制し以て非常時日本の國策の一端に副はんとするものである

南拓重要財產に

燐礦鑛業權指定

【東京六日發同盟】南拓會社令第二十一條第一項の規定に依り同條第一項の重要財產にアンガウル島及びアクナス島における燐礦鑛業權を拓相より指定される旨六日附官報を以て告示された

石川島造船が

倍額增資

【東京六日發同盟】石川島造船所は六日臨時株主總會を開き資本金一千六百万円を三千二百万円に倍額增資を付議可決した

中島飛行機社

債の條件發表

中島飛行機社債（第一回公募）二千万円の發行要項は三菱銀行を主幹とする與銀より左の如く正式に發表された、發行金額中百万円をシ團入り

一、發行金額　二千万円（社債額二千万円の内第二回發行分）

一、利率　年四分三厘

一、發行價額　額面百円に付金百円

一、償還方法及期限　發行日より十ケ年、但四ケ年据置き後毎半年金三千万円以上を償還又は買入銷却し期限迄に完濟のこと

一、擔保　以下略（舊債と同一の工場財團（第一順位））

一、受託會社　興銀

一、募集銀行　興銀、第一、三井、三菱、住友、安田、第百和各銀行

一、申込期間　一月九日より十三日まで

一、拂込期限　三月十日

同の鑛業社債を以て收益債として承諾が前回の發行不振に鑑み協定するが前回の發行不振に鑑み協定据置とし殘額九百万円を市場公募げ市場消化の円滑化を圖る事となつた

臺北鐵工業

公會創立

中小鐵工業者の統制を强化し鐵鋼等の材料配給確保その他共通の問題を處理するため台北市内の鐵工業者及びその關係者を以て發起準備中であつたが五日午後二時半より台北市江山樓に於いて創立總會を開催した、張地源氏議長席に着き

一、會務經過報告

一、會則審議

一、昭和十四年度收支豫算

を原案通り可決、次で役員選擧に入り

臺灣鑛業會

八日午後に總會

台灣鑛業會の第二十七回通常總會は來る八日午後四時より台北市明石町の鑛業會館に於て開催され去る三十日の評議員會で決定を見た左の議案を審議すると

一、昭和十三年度收支決算承認の件

一、昭和十四年度收支豫算決議の件

一、名譽會員推薦の件

一、評議員選擧の件

佐々木課長上京

殖産局鑛務課長佐々木高課長は東台灣電力興業會社創設に當り資金調整に關する大藏省との折衝のため七日上京することとなつた、同社の創立總會は本月末頃の豫定である

會長協和鐵工所長海定氏、副會長に共榮鐵工所長內丁、共成鐵工場許切の兩氏を、外に理事六名、評議員五名を選擧して議事を終り台灣放繊株會社制統株式會社西田常務より放繊關係統制規則の說明あつて五時終了した、尙加盟會員は三十八名であるが漸次同業者の參加を勸誘し台北市内全業者（約百名）を網羅する方針であると

昭和の白糖輸出

三萬擔商談成立

昭和製糖の苗栗製造所で製造中の耕地白糖は白糖のオーソリチー台大理農學部教授濱口榮次郎氏の指導を受けただけあつて實に見事な淡黃色で他の一流會社の製品に比し遜色なしとの評を受け内地へはA級のS一を移出してゐるが輸出はB級のS二、滿支へはA級のS一を移出したがその後品質一定となり万擔商談成立し日本砂糖輸出組合の手を通じ滿州、北支、廣東の各地へ既に二出來值は十四円五十六錢である、内地向け白及は二月に入り移出が行はれてゐる

ないが、時局重大、自由主義經濟が否認される世の中である、少くとも今は時期が悪いやうに思はれてならぬ

黑糖の容器解決

西表島國有林の一部拂下げ

【那覇本社特電】（六日發）本年製糖期に悩みの種となつてゐるのは黑糖容器の樽材問題で、これが根本的解決については縣當局を初め業者間にも苦心し國有林の拂下を見るに至つたが、これのみでは七、八十万挺から百万挺に及び、尖閣の樽材に振り向けることは出來ず結局

西表島國有林の一部拂下げ方を要請する外に根本的解決の途なしとし、縣では先般宮古工業學校本部長（議員七名）をして熊本營林局に折衝せしめる事とし一行は營林局に出張、部長家村米熊氏並に主任技師柴田榮氏を訪ひ縣の實情を訴へ拂下げ方陳情した處縣の事情を酌み同情し知事の副申に依り部落若しくは産業組合、製材組合等に對しては調査の上拂下げを了す旨回答を與へた、尙この四月から西表島林署が新設されその附屬事業として製材所が設けられる事になり既に機械運送も終り工事にとりかかつてゐる、同機械の製材能力は砂糖樽十万挺分位である、外に石垣島に三ケ所の製材所があり一ケ年一次月二十万挺分の製材能力はあるから拂下げ實現の曉は前記ケ所の製材機が一齊に動き出し惱みの種となつてゐた砂糖樽問題も茲に解決され糖業界は明朗になるわけである

大成火災總會

收益增加し配當一分增年五分强

大成火災海上保險會社は本月廿日午後一時より北臺北ホテルに於て第十九回定時株主總會を開催、昨年中の利益金處分案（配當一株に付六十二錢、即ち年五分强）を承認、取締役司初太郎氏任期滿了に付改選の件、外に取締役二名、監査役一名の選任の件、取締役社長林熊光氏の辭任に付慰勞金贈呈の件、監査役黃欣氏に對する慰勞金贈呈の件等を附議する、利益金處分案は（單位円）

利益金	二二〇、七〇六
内	
法定準備金	七、〇〇〇
特別準備金	一五、〇〇〇
役員賞與金	一一、〇〇〇
配當金（年五分强）	九三、〇〇〇
使用人退職手當基金	一五、〇〇〇
後期繰越金	七九、七〇六

一月中高雄移出米

【高雄電話】一月中高雄港移出米は玄米二十八万五千八百十三袋、白米四千三百一袋にして一月末移出累計數は百十八万四千三百八十八袋に達し就中台南州産蓬萊米は七万八千二百十二袋、台中州産蓬萊米一万二千五百九十二袋、高雄州産蓬萊米十七万二千百二十四袋を占めてゐる

高雄米穀評議會

【高雄電話】高雄州米穀商同業組合では昭和十四年度收支豫算を前年度に比し二千六百九十九円減の三万五千八百一円と內定、來る十三日に總會日取決定のため來る十三日午前十時より同組合事務所に於て評議員會を開催す

見本市高雄で開催

【高雄電話】名古屋商工會議所知山品協會並に名古屋勸業協會の共同主催に依る第四回台灣巡回優良主產品見本市は八日高雄州商工獎勵館に於て開催される

前年の業績は極めて好調で今次決算期の收入高は六十二万九千六百十四円（内一時收入保険料八十万九千五百円）の收益で一昨年末に比し約二千万円を增加し、同年中の資本收益は百九十万七千円、計四十万八千二百六十円に上つてゐる火災保險金支拂額は六十一万二千円で前年より二万三千円減、再保險料支出は五十四万八千円で前年より十二万五千円減、保險料收入は一百三十二万一千餘円で前年より二万円增を示し、財產評價損は五万九千二百四十円、次年度への繰越金は責任準備金十万円（前年より十万円增）を差引き外に代理店未收保險金は五万五千円（三万五千円增）、配當金五万五千五百円（三万五千円增）等を前期に比し二万三千六百餘円と共に上り差引純益三十万六百七十円を計上し、加えて資產勘定化カツチリした決算振りを示してゐる

臺灣紙帽に上海から入注

昨年中の本島臺灣紙帽子はドイツを中心とする歐洲向けの一部が增進を示した外は事變影響により輸出は概して不振であつたが、越年後は上海方面よりの直接入荷が漸次旺盛となりつつあり新春早々辛先上と業界を賑はしてゐる、中支よりの注文は從來神戶商館の手を通して行はれてゐたが直取引を見るに至つたことは注目すべき現象である、上海地方では紙帽の生產も相當あつたが事變後はすつかり衰微して居り弗々需要を控へて同方面への進出は有望視されてゐる

臺灣と證券取引所

島內雜株の賣買が問題

後宮信太郎氏談

臺灣に證券取引所が必要であるとの意見は大分有力化し實行者島側でも相當考慮されてゐるやうであるが、今の時局柄急いで之を設立しなければならぬほど差迫つた事情があるか何うか

問題 である、成程本島の經濟力は充實し工業化の機運と共に事業會社の數も年々增加する一方であるから島內の地株に融通性をつけ資金化を容易ならしめることは事業界に刺戟を與へその發達を助成することになるといふことは一應首肯し得る、然し乍ら內地の株式取引所の例をみると地方の取引場所に於ては極めて少く、矢張り東京大阪等大市場の上場株を主として賣買し事實上現物相場となつてゐる觀がある、地株だけでは取引所が立行かないからである、又東京や大阪のやうな大市場でも長期だけでは立行かない、短期取引を併行して之に人氣を導き短期の賣買が頻繁に行はれてゐるので辛うじて長期の不振をカバーされてゐる形だ、要するに

株式 取引所が出來ても恐らく地方の小場所と同様、地株の賣買は少く、客筋の多くは大市場の有力上場株を賣買する事になりはしないか、それでは取引所設立の趣旨に副はないと云つてしまへばそれまでだが、株式賣買は必らずしも長期や短期に限つたものではなく實物賣買がなかく盛んなものである。大市場の上場株は全國の株式銘柄から云へばその一部分に過ぎない、人氣は近頃大分實物に向つてゐるやうだ、投資本位の意向は大市場の建株以外の株式の中から有望なものを物色する傾向がないではない、米穀管理案が實施されると正米市場は閉鎖され組合員に失業者が出來るといふことだが、その轉換の對策を考へるか何うかも疑問である、寧ろ世界大

戰後 の經濟界は代表も商引の發展に伴ひ（?）に遭うてその多くは…

然はスツカリ合却し之に懲々した連中は爾來十年間といふもの殆んど株を見向きもしないと云つたやうなわけであつた、爾來本島の諸産業は飛躍的に發展し貿易の出超額年に八千万円內外に上ると云つてもそれは米や砂糖其他のものを內地に賣つて利益してゐるのであるといふも、それは米穀統制による米價島の恩惠を直接間接に受けた結果であつて臺灣と縁を切つては立行かないことは恰も米國に對する比島の如きものである、斯くて充實した資力を目標としての證券取引所ならば趣旨に於て副はないものがあると共に果して

島民 が之に傾到して來るか何うかといふことも問題である、要するに證券取引所が出來ても株式會社の數が少く上場株式の數も少くては株式取引所が何うかと思ふ、私は證券取引所には反對するもので…

內外商況欄（六日）

米期

手掛難に戰意沮喪

手堅く寄り跡釘付

堂島米況前場

【大阪六日發同盟】休日明けの今朝も新手掛難として强弱双方とも戰意沮喪し、先限はマバラ小口商內で州六円五十錢と二高に寄付きその後五十一錢と二高に突張つて動かず結局五十錢と釘付けに終る

堂島米況後場

【大阪六日發同盟】後場も閑散で手掛難に不氣乘り場面を示し先限は三十六円五十一錢と小堅く始め四前五十一錢と上向き更に五十四錢の新値あり小口利喰に結局五十一錢と引けた

堂島兩建控除後合

當限	三四四、八〇〇石	賣方小河以下十店
中限	二五一、八〇〇石	買方小河以下十三店
先限	五、八〇〇石	買方菊池以下十二店
		賣方文前以下十八店
本日出來高	三、〇〇〇石	買方堂嶋以下十店

堂島先限主なる手筋

手振　賣買とも、バラ筋

堂島雜觀

【大阪六日發本社特電】三市中に出來不申新値に比し前場の米は堂島相場が大口の賣買を見せずとも上げ步調に向ふずもつて上げ步で（?）

值の姿勢に向ふずもつと上げ步で寄り付き近辺の見込みである…

米界餘聞

【大阪六日發本社特電】六日閉會した全國米穀商組合聯合會の委員會は本全米穀組合代表の各地取引所に於いて決議を行ひ之れは新聞紙上に發表された處ある、之れは主として取引所側の主張だが之に對して小賣業者の組合が各自反對を唱へて居る狀態で全國米穀組合は全國的に同盟を締めようといふ…問題の後を示し小賣業者が何とかして…利害の反目から問題に反對すると

打込んで買漁ることする妙味はサラくない、だから安からうと云つても買はない手だ…からそれを見て下がるといふ氣も不思議だ

【大阪六日發同盟】買上方針で全面的に於ける米（?）…各地の正米市場に於ける高値の出來ずを以て見て面白く…

島內商況

正　狠狽煎に

市　丸糯暴騰

蓬萊…無材料に買進られ小すく…円四十七錢…十二円五十錢見當で不申中場では…十一円四十五錢の手合せである

丸糯…市場に…新値を…

臺灣正米公定相場

	中	先
▲一期蓬萊	不申	三二七
當	一五〇	
▲一期丸糯	一〇三	一八五
▲出來高計	二三八、三一〇	

蓬米現物相場…

砂糖

小賣値抑制に嫌氣投げ

【大阪六日發本社特電】清算一…場では五十七錢迄上伸びた

大阪期米後場

東京期米後場

神戶期米後場

大阪正米標準値

內地中米	三六、二〇	朝鮮中米 三六、二〇
蓬萊米	三四、七〇	在來種 三二、一〇
丸糯米	三八、一〇	

云ふのだから聞いても氣持ちがならない▲會社法案も愈よ二十日頃迄に提出する事になつたらしい▲然し例の賠償金問題に關しては原則として非賠償主義の下に折衝を遂げると云ふから聞き捨てならぬが成行きの外ない

大阪砂糖清算後場

【大阪六日發同盟】食料品價格抑制から小賣値引上げ難にマバラ嫌氣加重して二丁乃至十二方急落を示した

「現物」【大阪六日發本社特電】分蜜は清算安落から品迫に於て外に手堅い、精糖は現物薄に下支へてゐる

大阪砂糖現物

【六日本社特電】

穀肥

神戶豆粕後場

神戶穀肥相場

硫安日窒物　三二八二　豆粕現物八、一〇四
一六、大豆現物　同神一〇、四　一、三〇、小麥現物　五、七〇
渡物九、三〇　麥酸、七〇、百　二、五〇%、三三〇
九五　麥現物　四、三〇　過燐酸

下關麥粉相場

綠ダイヤ印 ……

大連特產前場況

【大連六日發同盟】大豆は見越休市ながら歐洲の堅調を入れ寄りに寄付き其後大口筋の利食に押されて保合ひ西筋の物…は保合ひであつた

大連特產前場

大連特產出來高

大連特產荷動高

絲況

大阪棉花後場

大阪人絹後場

橫濱生絲前場

橫濱生絲後場

大阪重要商品

【六日本社特電】

神戶ゴム現物　五八五厘

東京市中コール

【六日本社特電】

日銀帳尻（單位千円）

爲替

神戶爲替

正金建値

株式

國府內部の紛糾に

初め軟り後垂氣味

兜町前場況

【東京六日發同盟】國民政府內部の紛糾を傳へ今朝は幾分軟り氣味であつたが、何しろ後援材料續く連日の氣迷ひ人氣で依然模樣を見なく新東以下後手垂れ模樣となり一般は新規材料待ちの姿である

兜町後場況

【東京六日發同盟】引續き新材料なく一般に觀待ちの姿で活氣薄の場面を示して居り自然相場も見るべき變化なく新東は後半硬化模樣となつたが他は同保合ひ範圍を脫し得ず部分的の物色人氣が全面化することは望み薄である

東京短期後場

東京長期後場

大阪短期後場

大阪長期後場

大阪短期取組

鐘紡	賣方三七店	買方三八店
大新	賣方三三店	買方四四店
東新	賣方四六店	買方四〇店
帝人	賣方四五店	買方三六店
商船	賣方二四店	買方二九店
郵船	賣方三店	買方二五店
		買方二一店

《北濱展望》

【大阪六日發同盟】一向纏り榮えのない場面であつたが東新には地場筋の手當買と東京が割合ひ手堅かつたため寄付は百三十二円六十錢と始りアト三円八十錢まで引締りを見せた、然し刺戟材料は出現せず、積極的な買手掛りを失つてゐる相場だけに手仕舞ひの買物が一巡すると早くも伸び惱みの風情となつて容易に保合ひの域を脫しさうな形勢もない、一方新株は引續いて堅調推移を示したが程度なく橫這ひを餘儀なくされた

財界株界

【東京六日發本社特電】積極的に買つて出る程の好條件も揃つてゐないのが相場の基調だ、引いて强勁容易に下げさうもない、新東は前場百三十二円四十錢と始まつて後二円九十錢の安値を一寸見せたが引際へ來て又引返し結局三円八十錢の高値に引け後場は四円台を見せ何となく上へ殼ね上げさうな市況であつた▲東株の坂東務理事が新東の拂込徴收問題を否定したのと一時發表されてゐた議會の方も議いて無責任議行ありとの…

三百万円內拂込四分一の七十五万円と云ふ小規模なのと處女地だけに何かと勞多くして酬いられる所が少いと云ふので皆が嫌がるのかも知れぬ

▲東株取引所發表の一月中の株價指數は全面的に高騰して最近の最高位を示してゐる▲滿洲取引所も此十三日に怠よ株主總會をやるが昨年の賑はひに比べて今度は九・八の高騰で商內の活況を物語つてゐる…株高を避けなく反映資高を示す數指數も五九・四と前月に比べ九・八の…

來人達甎の形なのである▲資本金君何を考へたか之を拒絕して以役に內定してゐるのであるが、同首たる理事長吸が未だに決定してゐない、最初東株の勝部常任監査

…近く暴騰して注目されてゐた▲一割二分の普通配當に特配五分は既る淸眞で彷彿の昼口坊が增資しその新株が朝鮮紡の株主にも割當てられると云ふ說もあつた▲實株市場などでも割のいいものや將來性のあるものには相變らず金融化の買漁りが盛んである、日糖、味の素、朝鮮紡、新滿洲煙草、日本ニツケル、南洋拓殖、大日本炭礦等、新う云つたものが目立つて高かつた此の外名も無いものが突飛高をやつて市場人を吃驚させてゐる▲商內も東新も此の邊で保合つたら又追随するより外ないのちやないか、と…いと來ては賣る所は少しもない、いものである▲地場の某君「議會は至極平凡、金融は緩慢、配株は高いと云ふ…

臺北鐵道株式會社

昭和十四年二月七日

◎基隆出帆（△印は寄港お斷り）

大阪商船 臺灣出帆

神戶・門司行	高千穗丸	二月十日正午
	蓬萊丸	二月十四日正午
	大和丸	二月十七日午前
香港行	福建丸	
廈門・福州行	廣東丸	
上海行	長沙丸	
沖繩行	湖南丸	
鹿兒島・北鮮行	河南丸	
蘇澳、花蓮港・臺東行	めなど丸、大球丸	
比律賓行	がんちす丸	
西貢・盤谷行	西貢丸	
（南支沿岸行）		
ダバオ・爪哇行・バンドン丸		

近海郵船 基隆出帆

門司・神戶行	富士丸	二月七日前十一時
	大和丸	二月十日後五時半
上海・內地行	香港丸	二月十一日
箱根丸・歐洲行	香港	
靖國丸	二月廿二日	

辰馬汽船 出帆

辰宮丸　上旬

大連汽船 基隆出帆

大連直行	山東丸	二月八日
	山西丸	二月十五日
丸一組		

●商業登記公告
臺北地方法院花蓮港支部
石坂林業株式會社（變更）昭和拾四年壹月拾五日花蓮港郡花蓮港街花蓮港中拾五番地右就任ス同日監査役辭任、取締役ニ就任シ同日監查役辭任ス
右昭和拾四年貳月參日登記

銘酒 楓白鹿

時間は金！
時計の御用命は 確實本位の鎌野で！
近眼、老眼になくてはならぬ 眼鏡の御用命は……
各眼科病院御用達の鎌野へ
各種時計一式 徽章メダル記念品 銀製美術品 貴金屬
臺北市榮町參丁目 鎌野時計舖 電話貳八九·貳參七番

名產 明ケーキすつぽん美容 京町通かるた屋

專賣特許 ニッカー
防臭·殺菌 殺蟲劑の王
◎ニッカーは最新化學應用の發明品にして其効力の偉大なる事は比類なし
◎本劑は人畜、家禽、植物等には絕對無害にして肥料に對しては却つて其効を增大す
◎本劑を便所に撒布すれば蛆蟲を去りチブス、コレラ、セキリ等の病菌を完全に殺滅し悪疫を防遏す
◎豚舍、鷄舍、食舍ゴミ箱、下水等に撒布するも其效力は同じ
◎植物の害蟲には本劑を水に溶解し撒布すれば即時驅除の效を奏す
代理店及特約店募集
東京·日本化學研究所
【申込所】臺北市大和町三丁目 久保左馬太方 社員 齋藤平吉

小兒科 信生堂醫院
末廣町二丁目 電話三五五三番

轉業ニ付殘品特賣廣告
一、御影石並列御眞影奉安庫
一、金庫安置室用入口扉
一、鑛山火藥庫用入口扉
其他ベン一式、金庫、オールスチール製金庫
右製造禁止ノ爲轉業ニ付特價仕候條御希望ノ方ハ至急御申込ヲ乞フ
臺北市太平町一丁目 電話貳參九番 太平金庫店

防衛團に竹腰の國防服

氷點下七十度の酷寒に耐へる癌細胞

戰慄すべき癌の生命力

あらゆる種類の化學療法、物理療法を冷笑するかの如く傍若無人の猛威を逞しくして人類を苦しめつつある現在殆ど唯一ともいふべき「絶對不治の難症」は癌である。癌は遺傳性であるともいひ、刺戟によつて惹起される病氣だともいふ。また刺戟によつて惹起されるとしても、癌に罹りやすい體質は遺傳するとみるのが妥當であるといふ學者もあつて諸說紛々として歸趨を知らぬ有樣であるが、臨床上の問題として癌が稀有の「難症」であることは絶對的な事實で、皮膚癌にせよ、舌癌にせよ、胃癌にせよ、子宮癌にせよ、全治例をみることは不可能であり、その解決はあるひは現代醫學の力の及ばぬ範圍にあるのではないかとさへ疑はれる。

×

よほど早期でない限り、手術によつて局部全般的に除去したと思つてゐても、いつのまにか腫瘍は前にもまさる猛烈ないきほひで再發し、病勢を昂進せしめるのが常であるが、先月米誌「サイエンス」に發表されたコーネル大學醫學部のブリーデイス、ファース兩博士の報告をみると、今更ながら癌腫のもつ「生命力」の强さは驚歎に値するものがある。

×

それによると、癌細胞は攝氏の氷点下七十度といふ低溫の下に一ケ年以上も閉ぢこめられてゐても少しもその機能を損ふことなく、再び試驗管から取り出してこれをハツカネヅミの體内に移植すれば直ちに繁殖して、癌腫を發生せしめることが確められたのである。

×

兩博士の實驗は多數の異種癌細胞について行はれ、癌細胞を試驗管に入れた後、實に一時間を費して徐々に溫度を低下せしめる等万全の注意を拂ひ、前記の如く氷点下七十度の低溫度において一日乃至四四〇日（約一年二ケ月以上）貯藏して、しかる後にその繁殖力を試驗したのである。

なほこれが溫度を戻すに際しては、よほど急に行はねば癌細胞を損傷しやすいことが發見された由であるが、それにしても癌細胞の底知れぬ粘り强さは驚歎すべく、また嘆かはしき次第であるといはねばならぬ。

冬眠する生物（中）

彼等は冬眠とは云つても勿論死んで居るのではない即ち生きて居る以上は少く共或程度のエネルギーは必要とするものである。このエネルギーは何所から補給するのであらうか。之は彼等が食を攝らない以上當然彼等自身の持つて居る體内のエネルギーを消費するより外に道はないのである。

△

以上述べた樣に冬眠中の動物は其間中自分の體内にある營養を消費しなければならないので、冬眠する前、即ち秋になると出來るだけ多くの食物をとつて之を體内に蓄へて置くのである。之は彼等の體内には脂肪として蓄へられる。この爲に冬眠前の動物達は十分に食物をとり非常に肥つて居るのである。そして若しこの營養の體内に於ける貯蓄が彼等の冬眠中の生活を支へるに充分でなかつた場合には當然彼等の身の上には死の運命が待つてゐる

△

冬眠する爬蟲類や兩棲類達は出來るだけ暖かい所を選ぶ。勿論彼等が生活する爲に濕度だけが問題に成るのではなく、又溫度も彼等は特に重要な條件であるから、これ等の諸條件を滿足させる場所を選ぶに相違ない。普通蛙等は川岸の土手や林の中等で木や土を掘つて其中にもぐり込んで居る。吾々が冬蟄の頭等を掘り起して、大きいヒキガヘルが出て來たりするのが即ち之である。ヒキガヘルなどは彼等は早春二月頃一度出て來て卵を生み又土にもぐる之を又春眠とも云ふがそして暖かになつてほんとうに外に出て活動を初める。蛇は普通澤山のものが集つて塊の樣に成り土の中に入つて居る。日本に野生して居る石龜やスッポン等は普通は水の底の中に入つて越冬する。

哺乳動物達は鳥類の如く「渡り」による越冬法によつて、自由に遠くまでも自分の住居を変ることが出來ない。而も外界の氣候は大いに變化する。この爲に哺乳動物あるものに取つては所謂冬眠なる現象が起つて來るのである。

△

哺乳類は前にも述べた如く溫血動物と稱せられて居る。彼等は大體外界の溫度の變化に關はらず自分自身の體溫を保持して居るのである。この體溫の保持は、體溫が上り過ぎやうとする場合は人間の樣に汗をかくとか、犬の樣に呼吸を盛にするとか、又或る動物は水中に入るとかして體溫の上昇を防いで居るし又外界の溫度が低くなると、被毛が厚くなり汗の出ることを少くしたり、又皮下脂肪を厚くしたりして體溫の降下を防ぐ力が不充分のものもある。即ち外界の溫度が或程度以下に成ると體溫が何うしても充分に保てないのである。斯る動物達の間には冬眠なる現象が起きて來る。

△

冬眠とは生活現象の低下であると云つたが哺乳動物に於ても、彼等が冬眠した場合は體溫は普通より降下し、脈膊も減少する。從つて血液の體内循環も亦非常に少くなるのである。そして食物を攝らず、洞穴の中等に入つて居るのであつて、其時は排泄作用も起らなくなり、深い眠りに陷るのである。この樣な冬眠生活をする動物中、最も深く眠るものは吾が國では小型の蝙蝠である。彼等は樹洞や或は家屋の屋根裏等に澤山集つて冬眠をして居る。

天然痘が征服されるまで（上）

最近、戰亂の支那から天然痘が輸入され、遂に帝都に上陸して、當局ではその豫防に大童となつてゐることが報ぜられ、種痘の强制施行さへ行はれてゐる狀態であるこの天然痘について、多くの人は、今日ではこの恐るべき疾病もかのジエンナーの種痘によつて完全に征服されたことは承知してゐるでせう。しかし、ジエンナー以前に拂はれた努力については、殆ど何も知らないやうです。この機會にそのあとを振かへつて見るのも無意義な事ではありますまい

■

天然痘は古代の印度にあらはれた傳染病でまた三千年前に埋められたエヂプトのミイラにもそれが發見されてゐる。しかし古代ではその傳染が遲々として傳播してゐた、といふのは、エヂプトで天然痘に感染した旅人はヨーロッパに着くまでに死んでしまふか、或は普通傳染の時期を通り越してゐたからである。天然痘がヨーロッパに入つたのは十世紀の頃で、それが全歐に蔓るまでには五世紀以上を要した。しかもこの病氣が一度はヨーロッパに根ざすや、貴賤、貧富の差別なく猖獗を逞しうし、フランスのチャールス九世はこの病氣のために顏に非常に醜い痕を殘し、またルイ十四世もこの病に惱まされ、またルイ十五世と英國のメリー二世女王はこの病氣で死んだ。そして第十八世の間にヨーロッパで六十万の人々がこの天然痘のためにあの世へ追ひやられた。

■

牛痘接種法が發見される以前は接種法が天然痘の唯一の豫防法であつた。この方法は數世紀に亘つて極東の人々の間で用ひられてゐたもので、天然痘の膿疱から採つた膿汁を一寸した小さい傷に浸ませるのである。かうして接種した人々は輕度の天然痘には罹るが、そのために命を失ふ事なくして免疫性を獲得する。この接種法はトルコ宮廷へ派遣された英國大使の妻メリー・モンターギユー夫人によつて英國に紹介された。しかし當時の宗教的な反感や一般大衆の無智は、この方法をそのまま無事に受け入れることを許さなかつたのである。

一方米國では、コツトン・マザーがマサチユセツツ州でメリー・モンターギユーの役割を演じて彼女と同樣に接種法を紹介しようとしたために、社會の大反對を惹き起した。

運動家はこんな食物を攝れ

犬で實驗した面白い研究

近年はスキー、スケートは勿論冬季競技が益々盛んに行はれますが、運動家は體力の消耗が特に激しいため、榮養の補給が適當でなければ、體力向上どころか却て疾病を招く事が少くありません。では、どんな榮養分を攝取すべきかと言ひますと、それに關して最近東京市衛生試驗所で行はれた興味ふかい研究があります。

これは犬を、トレード・ミルと言ふ疲勞測定機の上を走らせて

榮養と運動耐久力

の關係を實驗するもので、トレード・ミルは幅廣いベルトがモーターで廻轉するやうになつて居り、其ベルトの上に犬を載せて廻轉させると、犬はベルトから墜ちまいとして一生懸命に走りますが、ベルトが廻轉してゐるので同じ位置から進みません。さうして犬が疲れてベルトから墜落するまでの時間を計つて運動耐久力の比較を行ふ事にし、犬に色々異なつた食餌を與へて見て、どういふ食物が最もよいかを調べたのですが

胚芽米飯	一、〇〇〇瓦
味噌	三九
小松菜	六五
牛肉	一〇四
バター	六
玉ねぎ	六五
人參	二六
馬鈴薯	一三〇

の如く各榮養素を成人の保健食と同一の割合にしたものが最もよい成績をあげました。即ち含水炭素類は斷然多くて、他の成分も缺けない樣な食物が最も良いので、含水炭素類を減らして蛋白類即ち蛋白質を多くしても、脂肪類を多くしても、成績が遙かに低下する事が分りました。

含水炭素が運動時の精力源として重要である事は、他の實驗に依つても既に證明されてゐる事で、ランニングを三十分間もやると三五〇—四〇〇カロリーが消費され、此場合の

含水炭素消費量を

砂糖で補ふとしますと、六三—一一〇瓦も攝らねばなりません。

處か茲に忘れてならないのは、含水炭素が運動時の精力源として利用される爲めには、ビタミンBの作用が加はらねばならない事で、運動家はビタミンBが激しく消費されて不足に陷り易く、その結果精力を減ずるばかりか、脚氣を起したり、榮養の失調から

結核・肋膜炎を起

したりする事になります。

そこで運動家は常に榮養を豐富にし、含水炭素類を多く攝取すると共にビタミンBの多樣な補給を忘れてはなりませんが「錠劑わかもと」を服用しますと、最も簡便に目的を達することが出來ます。

「錠劑わかもと」はビタミンBの豐富な事に於て知られてゐますが、また精力源として、含水炭素が其のまま役立つ形になつたグリコーゲンや特に

疲勞防止に有効な

グルタチオンを初め、數多い榮養素が均衡を保つてゐます上に、胃腸の消化を助け、全身細胞に活力を與へる獨特の作用もあるので、運動家の保健薬として何よりも適してをり、經驗ある運動家の間で大いに賞用されてゐます。

腸の弱い人は短命です

老衰を防ぐメチニコフ博士の研究

人間の腸内には健康な時でも無數の細菌が棲んでゐて、食物の滓を分解し、腐敗醗酵させ、種々の有害な

毒素

を發生してゐるといふ事は醫學界の定說であつて、極端に云へば、糞便は細菌の塊りとも見られます。

之れらの細菌も、健康時には糞便としてドシ／＼排泄されますから格別の害はありませんが腸が弱くて機能が衰弱し、便秘に陷りますと細菌は此の時とばかり非常な勢で繁殖し、異常醗酵を起し、そこに

發生

した毒素は腸壁から組織や血液の中に吸收されて到る所に障害を及ぼします。それが皮膚に現れるとニキビ、ソバカス、吹出物になり、婦人では容色も著しく害はれます。

有名な露國の生理學者メチニコフ博士は、人間が老衰するのは此の腸の毒素が血液を汚染し

血管

を硬化させ、全身各所の器官や組織を疲弊させるからだとし『便秘の人に長壽者なし』と喝破してをります。

そして此の有害細菌に打克つやうな、別の强力な菌を飲用して、これを腸内で繁殖させるといふ面白い療法を考案しました。そして、この說に基づいて製られたのが、乳酸菌でありますが、實際に生きた菌を飲んで、それを腸内で繁殖させるといつても、容易に行はれないことであり、さればと云つて粉末や錠劑の乳酸菌劑では菌の活性が正確でない以上、勿論効果は期待できません。

ところが、最近、乳酸菌とは別な、ヘーフエといふ薬用菌が發見され、これを特殊の方法に依つて製劑した『錠劑わかもと』を以て

便通

の調整を圖り、腸内の醗酵を防ぐといふ新しい方法が行はれ、腸治療に新生面を開いたものとして、非常な實證を增してをります。

チフス・エキリ 無害内服豫防劑 ヘテロゲン

このヘーフエ菌は、乳酸菌の樣に腸内で繁殖させるのが目的ではなく、獨特の細胞原形質賦活作用に依つて、疲弊した腸の組織細胞に活力を與へ、腸機能を健全に立ち返らせるのが目的で、一口に云へば腸組織の若返りであります。

元來腸内には自衛作用と云つて有害細菌を撲滅したり、毒素を解消したりする働きがあるのですが便秘してゐる時にはこの作用が衰へてゐる時で『錠劑わかもと』即ちヘーフエの細胞原形質賦活作用で腸の組織が健全になると、この自衛作用も著しく活潑になつて、よく腸内や血液が淨化され全身の老衰も防止されるわけであります。

『錠劑わかもと』の發賣價は廿五日分一圓六十錢、八十三日分五圓といふ一日數錢にも足らぬ廉價で東京市芝公園わかもと本舖榮養と育兒の會（振替東京一七〇〇番）から發賣されて居ります。

實話

野球の練習から肋膜炎に冒されて

秋田縣雄勝郡横堀町　瀧田節

同業者店員の野球對抗戰のため、仕事の合間には猛烈な練習を續けてゐる中に、右肋骨上部に强い疼痛を覺えて來ましたので、疲れとのみ思ひ氣にも懸けずにゐたところ、二三日たつた頃から全身に倦怠を感じ、食慾は不振となり、體溫は三十八度三分となりました早速醫師の診察を受けたところ、右濕性肋膜炎と云はれ野球は勿論のこと前途の希望を斷たれました。

一寸過食すると腹痛を起し下痢を續けるといふ始末にて下痢止めをかけると便秘となつて益々食慾不振となる狀態に耐られぬ焦燥を感じました。その間種々消化と便通の薬を試みましたが、依然として前記の症狀が二ケ月も續き、十七貫餘の體重が忽ち切れ十五貫となり、全身が衰弱して瘦ました。

醫師と相談の上『錠劑わかもと』を服用する事にしました。服用後は食前になると空腹を感ずるので過食と思はれる位喰べましたが、下痢も少くなり、食慾は益々昂進する上に便通も順調になりました。そればかりでなく全身が何處となく緊張味を覺え、以前は熱が出てゐましたのが全く出なくなりました。レントゲン診察では肋膜炎の症狀無しとまで云はれ、私の喜びは測り知れない程でした。

文藝春秋 三月號 特價四十錢

昭和の軍神・戰車隊長 **西住大尉母堂と菊池寛對談錄**
近く菊池寛氏の筆によつて軍神傳が不朽に傳へられんとする時この感激の對面!!軍神の母は何を語つたか

抗日戰線に躍る政治家、將領の離合集散の暴露史、生々しい支那政爭史として興味津々!
張鳴 **反蔣運動十五年の記**

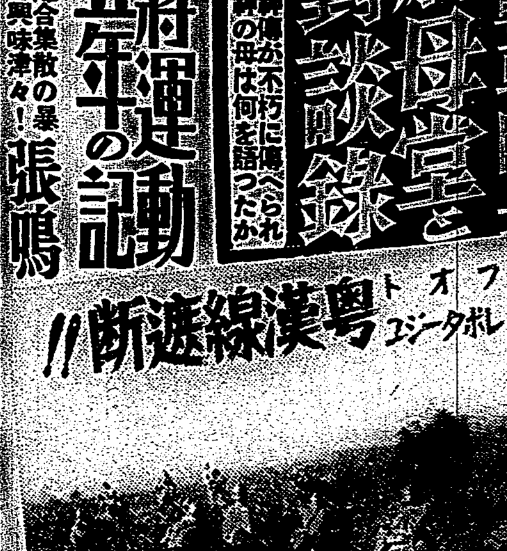

英・米の經濟壓迫に日本は果して困るか

「子供の家」學園の新「綴方教室」

蔣介石・汪兆銘對立の裏面を探る

當選實話
三助夜話　峯艮吉
情熱の烽火台　沖文子

支那軍從軍記　タイラー・ハール

末次信正は何處へ行く

遠洋航海千二百浬

產金王國・日本鑛業を解剖する

明け行く大陸六大都市の現地通信

科學トピック **目・耳・口「話」の會**
今月の旅
◆出席者◆
久保田万太郎・長谷川時雨
小野賢一郎・徳川義親
木村莊八・久米正雄
内田誠

話の屑籠　菊池寛

話

高杉早苗の新婚日記

平沼首相のブレーンドラスト

双葉山・一問一答 **私は何故敗れたか**

警察官生活三十五年

海外發展の第一線 **日本移民を語る座談會**
東亞新秩序の建設に於ける重要課題に移植民事業がある。我等の共に進むべき地域は廣い、南米へ南洋へ、そして滿洲へ支那へ!國家的見地から各權威に聽け!

從軍看護八ケ月 **血に染む白衣**
白妙の繃帶を卷く細き手を血潮に洗ひ去る白衣の天使酷寒の地に咲く花

鐵路に第一線に挺身

軍需インフレに膨む職工さんの街 **川崎市を行く**
戰爭によつて膨脹せしめられ氾濫する菜ツ葉服のこの街の全貌を解剖する

文藝春秋社發行　東京市麹町區内幸町二ノ一　振替東京一七六〇三

濕布にエキホス

感冒＝肺炎
氣管支炎・扁桃腺炎
中耳炎・百日咳
神經痛・ロイマチス
打撲痛・捻挫・齒痛
凍傷等……

孰れもエキホスの好適症にしてエキホスを塗布すれば特有の鎮痛と保溫の兩作用により速かに炎症を去り疼痛を輕減し、熱を下降せしめ頗る爽快の感を與ふ用法簡便にして一回の塗布よく長時間効力を持續す。

結核性肋膜炎、腹膜炎、淋巴腺腫（瘰癧）等にはエキホス姉妹品たるグアヤコールエキホスの使用に依り効果一層顯著なり

御注意
近時外觀、包裝等エキホスに類似せる製品多數あり御購入の際には必ずエキホスと御指名を希ふ。

信用ある藥店はエキホスを販賣す

發賣元　株式會社 武田長兵衛商店　株式會社 塩野義商店
製造元　二巴合名會社　大阪市東區道修町

包裝 一〇〇瓦 二五〇瓦 五〇〇瓦

純國產品

A—107

南風の歌 (23)

加藤武雄作　富田千秋畫

（禁上演）

素朴な愛（三）

少年書生は、ブルドッグのやうに噛みついて來た。

「ぼ、ぼくは――おれは――」

榮吉は逆腰になりながら辯解しようとするのだが、どもつてうまく口が利けない。

「幸子お孃樣に何の用があるのだ！此の不良ルンペン！警察へ突出すぞ」

「警察へ云ふ方が宜いわ。ねえ、電話を掛けておまはりさんを呼びませうか？」

「ええ、然うしませう。あんまりしつこいんだもの。」

女中共が、さうささやき合つた

「さうだ。とッつかまへて留いて警察へ引渡さう。」

少年書生は腕まくりをして迫り寄つた。

「避ぶんだ！　おれは前から――前から幸子さんを知つてるんだ。榮吉だ！榮吉が來たんだと云つて呉れりや判る。」

じりじりと後にすざりながら、

やつとこれだけ云つたが、重ね重ねの失敗、かうなつちやもういけねえとあきらめた榮吉は、飛びかかつて來た少年書生を拂ひ退けると、脱兎のやうに逃げ出した。

「須山さん、追つかけて行つてつかまへちまひなさいよ。」

「うん。」

と、いきばつて答へたが、少年書生は、氣勢が鈍ひと急に怖氣づいたといふ風に、檳榔の樹の蔭まで行つて立ちどまつてしまつた。

「何うしたの？」

――その時、病後の青ざめた顔をして出て來たのは幸子だつた。

榮吉の想像通り幸子は病氣だつた。しかし、その悪性の風邪も二三日前からは、もう床を離れるまでに恢復してゐた。一寸、用事で勝手元の方へ出て來て、只ならぬ氣配をききつけたのである。

「幸子樣、また、あのへんな男がやつて來たんですよ。」

「へんな男？」

「いつかも參りましたでせう。不良ルンペン――。御用聞だと思ひましたけど、さうぢやないらしいんで御座いますよ。幸子さんとは前から知合だつたやうな口吻でございましたけど――。」

「それで、何うしたの？」

榮吉だ！　幸子は思はず声をは

づまして

「何うしたの？　その人。」

「警察へ突き出すと云つたら、慌てて逃げて行きましたよ。あれは色狂ひで御座いませうか？」

「何だか、馬鹿げたいな奴だな」

云ひながら、少年書生の須山が戻つて來た。

「須山さん、その下駄ちよつと借して。」

上へあがらうとする須山から下駄を奪ひとるやうにして、それをつッかけると、幸子は外へ走り出した。

「あれ！」

「まあ、幸子樣。」

驚き騒ぐ女中共の声を後にして幸子は表の方へはしり出した。

榮吉。榮吉！

声には立てなかつたが、幸子は然う呼びつづけた。幸子は済まなさで一ぱいだつた。

追ひかけて行つて、あやまらなければ――。前も後もない、幸子はその思ひで一ぱいだつた。

門の所まで出て見たが、もう榮吉の姿は見えなかつた。

「榮吉！」

と、低く呼んだ時

「幸子樣。」

女中が走り寄つて來た。

ラヂオ

朝

【七・三〇】朝の挨拶、ラヂオ體操、朝の音樂（レコード）ピアノ獨奏 マゼッパ（リスト作曲）エゴン・ペトリ、ギター獨奏―カプリチオ（サンス作曲）フリオ・マルティーネス・オヤングレン

【八・〇〇】ニュース

【八・〇五】實用北京語講座（第一講）（臺北）種村保三郎…使用テキストは一部定價十五錢郵送希望の方は定價に三錢をそへて最寄放送局へ御申込み願ひます

【九・四五】家庭法律講座（第九講）子の法律（八）高等法院覆審部判官草薙晋

【一〇・二五】家庭料理獻立（臺北・臺南）臺北第一高等女學校白石梅子案 一、五目燒飯 二、いんげん豆のスープ 三、キャベツの酢醋（臺南のみ）臺南第一高等女學校中村示玄案

【一一・〇〇】肉豚取引相場（各局）日用品小賣値段（各局）職業紹介事項（各局）

晝

【一一・二〇】臨時官廳ニュース

【一一・五九】正午の時報（東京）公示並告知事項（各局）局報（各局）午後の放送番組發表（各局）

【〇・一〇】晝間娛樂時間（レコード）物語「土と兵隊」（火野葦平原作、前野呉月脚色）谷天郎、團藝

登の歌（松本英一作）泉詩郎

【〇・四〇】ニュース

【一・一〇】臺灣正米相場

【一・四〇】ラヂオ體操

【三・〇〇】ニュース

【三・三〇】福建語ニュース

【四・〇〇】臺灣正米相場

【五・〇〇】廣東語講座（第四五講）（臺北）山下昇

【五・三〇】ニュース

【五・五五】コドモのニュース（臺北）南門小學校（四年）高橋敏子

夜

【六・〇〇】子供の時間（東京）童話劇―日本の偉人「大山巖」脚色並演出…東京放送童話研究會

【六・二〇】子供の新聞（東京）

【六・二五】講演（東京）日本精神とその宣揚…文學博士鹽谷温

【六・五五】カレント・トピックス（東京）

【七・〇〇】子供の時間（臺北）吹奏樂…臺北第二市學校吹奏樂團 指揮…麻生平夫 一、紺碧の空（川上昇作曲）二、ユーモレスク（ドヴオルザーク作曲）三、元祿花見踊 四、士官候補生行進曲（ベートーヴエン作曲）

【七・二〇】國民歌謠（東京）愛馬進軍歌（陸軍省撰定）合唱…アンサンブル・シエーン、伴奏…東京放送管絃樂團、指揮…内田榮一

【七・四〇】講演（北京）余家山に於ける中部隊の奮戰…北支派遣森本部隊陸軍步兵少佐山崎孝二

【八・〇〇】ピアノ獨奏（東京）レオニード・クロイツァー 一、六つの練習曲作品二五（ショパン作曲）イ、變イ長調 ロ、へ短調 ハ、へ長調 ニ、變ハ短調 ホ、變ト長調 ヘ、イ短調 二、ハンガリア狂詩曲第十二（リスト作曲）

【八・三〇】ラヂオ時局讀本（東京）興亞外交の發展（二）

【八・四〇】青年の時間（東京）神國の精神…大倉邦彦

【九・一〇】浪花節（東京）山内一豐の妻…早川燕平

【九・二九】九・四〇時報（東京）

【九・四〇】講演（臺北）皇民運動と漢族の宗教…増田福太郎

【一〇・〇〇】福建語ニュース

【一〇・二〇】放送局編輯ニュース、新聞社提供ニュース（各局）公示並告知事項（各局）局報（各局）明日の放送番組發表（各局）

【九・四五】臺北から　家庭法律講座

草薙晋

△子の法律（八）養子離縁について

離縁なる言葉は通俗的には、所謂三下り半を離縁状と呼び、川柳にも「三年の恩がさめると離縁なり」とある如く婚姻解消の意味に用ひられてゐるが、法律上では右の場合は離婚と稱し、離縁と云ふのは養子縁組解消のみに限られてゐる用語である。

今日は、協議離縁の當事者とその要件、養親子何れかが死亡した場合の離縁の能不能裁判離縁の原因とその當事者、殊に十五年未滿の養子に付て實家の父母共に死亡した場合に養子の爲めに誰が離縁訴訟の當事者となるか。夫婦養子に付て妻のみが離縁で養家を去る場合に夫は離縁か離婚の何れかを強制されるか此の、所謂『法律上の離縁』と呼ばれてゐる特殊の離縁養子が戸主となつた後の之に對する離縁禁止の規定とその可否、終りに離縁の法律上の效果、殊に離縁に因つて實家へ復籍する養子の運命如何等について概説する。

講演（東京 六・二五）

鹽谷温

△日本精神とその宣揚

日本精神の根柢は日本の國體である。而して國體の尊嚴なることは天孫降臨の神勅に盡きてゐる。畏くも、神武天皇の橿原奠都の詔勅の中に「重暉」「養正」「八紘為宇」と宣せられた「重暉」とは時勢と共に進歩することである。日本は支那印度、西洋文化の長所をとつて日本精神を磨き宇内に比なき立派な國體を造りあげたのである。就中漢字が最も大なる影響を及ぼしてゐる。教育勅語中に宣べ給へる國體の精華は五倫の道であるされば五倫を明かにする儒學の經典は勅語を拜讀する者の書として最も適當である。苟も日本精神を作興せんと欲せば我が國體に醇化し若しくは日本精神を謳歌した漢詩文を朗吟、朗讀するに如くはない。例へば賴山陽の日本外史、藤田東湖の正氣歌等の如きは最も適當であらう。

海外小話

珍！帽子週間

健康上、帽子をかぶらぬ方がよいと云ふので、最近無帽主義者が增えたが、フイラデルフイアの帽子製造業勞働組合では收入を增すには帽子が賣れねばならぬ。帽子の賣れ行きを增すにはこれら帽子を被らぬ人を撲滅せねばならぬと云ふ三段論法を發見した。そこで同組合では早速無帽族撲滅運動に乘り出し勞働總同盟に加入してゐるパン製造、新聞配達業その他の勞働組合に呼びかけ無帽族撲滅決議を通過させた。その結果フイラデルフイアでは、さき頃「帽子週間」が催され、帽子を被らずに町を歩くと罰金或は同樣の惡戯水を浴せかけられる事となり、試合に急ぐフットボールの選手迄、町を歩く間は普通の帽子を被らねばならぬ珍風景を演じた、但し此の運動の成果はまだ判つてゐない。

青年の時間（東京 八・四〇）

神國の精神

大倉邦彦

日本精神とは單なる説明や概念ではない。國は神國であり君は現御神天皇であり、臣民は齊しく各々の仕事を通じて、神皇の大御心に副ひ奉るといふ所に、神國の精神は永遠に生きてゐる。そこに日本精神の大本があり、吾國があるのである。これを培養し振作し鍛錬強化して現實に活動の中に力強く生かして行かなければならぬ。以上の如く、日本精神の體認と實踐をなるべく平易に説き、時局に際して特に青年の使命と自覺とに及んで論を結ぶ。

氏は東洋大學學長、大倉精神文化研究所長です

講演（臺北 九・四〇）

増田福太郎

△皇民運動と漢族の宗教

旅臺二年來特に本島に於て叫ばれ且つ着々遂行せられつつある所謂皇民化運動につき其の根本要素を討ね、且つ本島人在來宗教との接觸面を主として取りあげ、率直に所感を述べて大方の叱正を仰ぎたいと思ふ。

血液の清淨化は健康創造への基礎

銃後の御奉公

わが皇軍將士は、聖戰のために命を的に奮戰されて居られます。此の輝かしい皇軍の活躍を想ふにつけ私共銃後の國民も亦、及ぶ限りの御奉公をいたさねばなりません。銃後の御奉公――それは老幼男女國民が等しく健康で働く事です。健康なくして何事が出來るでせう。健康であつてこそ何んな働きも出來るのです。さて其の

健康の第一義

とは何んでせうか。それは清淨無垢な所謂無毒健康體である事であります。梅毒とか胎毒とか、人には毒あればこそ、病の床につき或は床に就かぬ迄にも、日々病苦に悩まねばならないのです。單に梅毒許りではありません。凡て病は毒ゆへに起るのです。毒素血液をめぐり、筋肉細胞、重要内臓に悪影響を及ぼす結果、遂に病となるのであります。見よ

害蟲一匹

大木を倒すの諺さへあるではありませんか。之れと全く同一視さるべきが、トレポネーマ、パリーダ、即ち梅毒菌一匹でも、人間の五體を喰ひ荒し、氣狂ひとも馬鹿ともする梅毒の化業です。人間一人のみが、之れが治療をせぬ限りその害毒は一身一家を亡ぼし、遂には國家を喰ひ亡ぼす、之れこそ眞に恐るべき害毒なのです。世に之れを稱して

國民病と稱へ

るのも、この理に依るのであります。今こそ世を擧げて、ひき締まらねばならぬ非常時局下であります。此の時、この際、忌はしき國民病などに悩むは、一の罪悪です。若し現在、この病に罹り苦しむ人は、一日も速く適當なる治療法を斷行あれ。

梅毒不治の病なり――と云はれたのは昔の事です。正しき薬劑に依り正しき治療を実行すれば、必然的に快癒に導かれ、それこそ從前にも増して强壯體となり、輝かしい國家奉仕の喜びをいたす事も出來るでせう。

梅毒胎毒

瘰癧、瘡疾の皮膚病、横ね、しつ毒、ひえ毒、神經痛、リウマチス、骨膜炎、遺傳梅毒、腦梅毒、動脈硬化症、便秘症等總て梅毒性の疾患に悩む人あらば、先づ躊躇を止めて、專心治療を斷行せよ。輕症も重症も、快癒の秘訣は唯熱心に治療する事である。或る學者は、病毒に對して

自肅自戒

せよ、と呼ばれました。即ち自らを愼しみ、此の恐るべき病に罹らぬ工夫をする事です。勿論之れは豫防ですが、既に罹患した人も此の大精神を持ち、完全なる治療を実施斷行あれ。

ベルツ博士銅像

ベルツ博士は、醫學の國獨逸より來朝、最高學府東大教授を始め、幾多の榮職にあり、而も本邦三十年の結晶とも稱すべきは、數種の良藥を完成し、日本藥局法に記載された事で、之れぞ永遠に感謝すべき賜であります。

無毒健康の喜びへ

ベルツ丸は、驅梅内服藥として、十餘年來その效果を知られ、醫藥者間に喜ばれてゐます。輕症重症を問はず本劑を服用する事により、漸次血液中に殘留遺毒等が淨化され、病毒は自ら殺菌、且つ體外に排泄されます。從つて血行や代謝機能が順調になり、頭腦の明快と共に食慾增進、體重增加、元氣旺盛など、單に病毒の快癒を認める許りでなく、全身的の實効を齎すのが本劑の特徴であります。老幼男女、何人にも服用し易く、副作用もありません。此の病に悩む人は勿論、その疑ひある人等是非本劑を連服して、無毒健康の喜びを迎へられよ。

梅毒と體毒　梅毒性吹出物に　ベルツ丸

獨逸ベルツ博士　SUZUKI NIPPON-SEIYAKUSHA

梅毒、胎毒、瘡毒、横根、しつ毒、ひえ毒、せきずる毒、腦梅毒、遺傳梅毒、リウマチス、瘡瘍の皮膚病、面皰、ニキビ、動脈硬化症、梅毒性便秘、等凡て梅毒性疾患に良効あり。

價格　六日分一圓・十二日分二圓・廿日分三圓・卅五日分五圓・七十五日分十圓・百六十日分廿圓・二百六十日分（徳用）卅圓　送料四十二錢・代引十五錢増

東京市日本橋區濱町三丁目四十番地　發賣元　鈴木日本製藥社　社主 鈴木清二　振替東京一〇五三番　電話茅場八〇番九〇番

基隆市・同生堂、臺北市・山田堂、新竹市・泰生堂、臺中市・丸三藥房、臺南市・長崎堂

ライオン齒磨

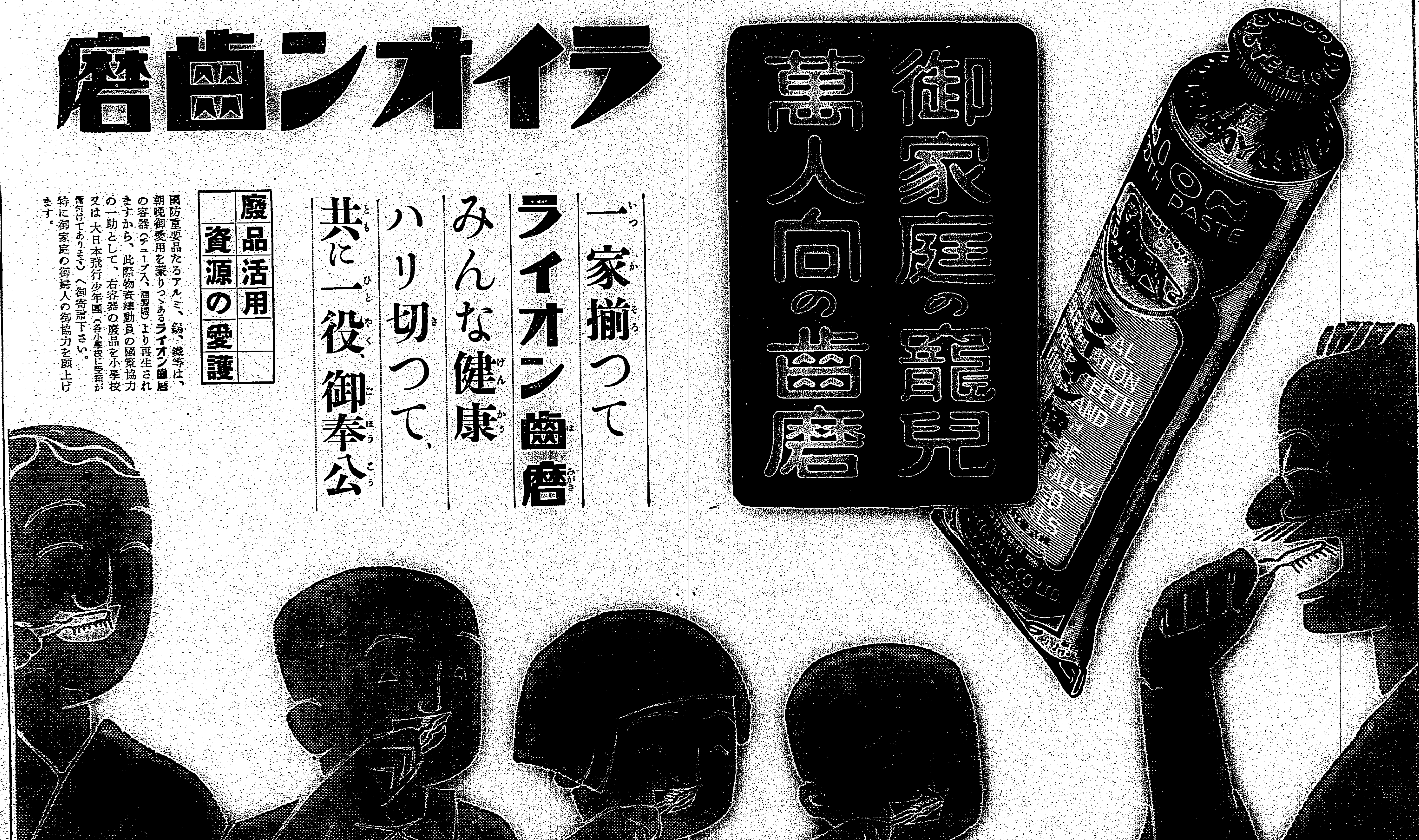

一家揃つて　ライオン齒磨　みんな健康　ハリ切つて、共に一役、御奉公

廢品活用　資源の愛護

國防重要品たるアルミ、錫、鉄等は、朝晩御愛用を蒙りつゝあるライオン齒磨の容器（チューブ入、罐製品）より再生されますから、此際物資總動員の國策協力の一助として、右容器の廢品を小學校又は大日本飛行少年團（各小學校に受箱が備付けてあります）へ御寄贈下さい。特に御家庭の御婦人の御協力を願上げます。

二千六百年を期し 高砂族の改名斷行
理蕃百年の記念事業として 臺東廳が率先攻究中

皇紀二千六百年燦たる世紀の記念を臺東廳下高砂族に皇民として永久に記念すべき事業はないかと臺東廳理蕃係では種々計畫を進めてゐるが臺東廳高砂族の國語普及率は八十八%全島一位で此際國語講習所の増設のみでも氣が利かない、かと言つて各部落に神社建立も結構であるがこれ又殆ど神社のない部落はない又內地觀光と言つても現在のインテリ先覺者は一と通り見てゐると言つた風で却々これはと言ふ妙案は見つからぬと言ふので警務課長、醫事理蕃、鎮江保安兩警部等で協議の結果二千六百年を期し全廳下高砂族の改姓名を斷行しては如何と言ふ妙案が出たこれは甚だ面倒で手數のかかる仕事であるが皇紀二千六百年を永遠に記念する劃期的意味、效果に於てこれに越した名案はなからうと早速實施に關する事務手續上の關係等を調査研究する事となり實行項目の第一に擧げられることになつた實際に於て姓名の"タイワン"或は"ニツポン""カサウブラウ""ラバラバ"と言つた樣なのはどうかと思はれるのがあり姓名か地名か不明なのが多い、又地名も"ブルブル"であるとか"タバラカウ"であるとか"スンヌンスン"であるとか一寸聽いたのでは判然せぬ樣な奇拔さを通り越したのがあるがこれらもこの際改名した方がよからうとの案も出てゐるこの外勿論伊勢神宮參拜、計畫道路開鑿の計畫等も考へられてゐるが改姓案こそ全くの名案として歡迎されるであらう

蘇澳神社の參道 汗の奉仕で完成
六月中には竣工の豫定

台北州蘇澳郡民の守護神たる蘇澳神社造營工事は當初二万五千円の計畫であつたが其後遙かに擴大されて結局總工費四万五千円を投じて場所も漁民達が朝夕出漁或は歸港の際船中より遙かに山上の神社を望んで禮拜し得る蘇澳南山上の高台を適地とした所、敬神觀念の厚き同郡蘇氏壽愛さんが率先して神社及び參道敷地約一甲歩の土地を寄附して漸く實現する事になつた、設計も終り昨年八月勤勞奉仕團を組織し大井郡守始め小辻庄長以下壯丁團員、青年團員並に振興會員等の貴き汗の奉仕作業によつて幅員十米延長一粁餘の參道路も此程見事に完成した、殘りの重要として神社造營工事は內地に注文中の用材到着次第、近日中に着手し來る六月中に竣工する豫定である

豫算內示會 彰化市で工科學校新設

彰化市では五日午後二時から市會議室で昭和十四年度豫算內示會を開催、議員二十名出席し安藤市尹は豫算の大綱につき、井原助役は增減內容に關し夫々說明あり各議員より希望や意見を開陳懇談を遂げて同四時半散會した

豫算

歳入經常部	四八一、○八○
同　臨時部	一六八、六四○
歳出經常部	三三三、三四三
同　臨時部	三六八、七三七

で新規事業の主なるものとしては道路改修事業費等の土木費六千八十二円、學級增加に依る公學校營繕費一万三千四百二十三円、商業專修學校營繕費三万円、工科學校施設費二万九千十円、都市計畫事業費五万七千九百十五円、卸市場魚介部移轉設備費千六百五十円、水源施設費二千六百五十円、○○貫三万三千二百七十三円、港に伴ふ諸調査費五百円、黄麻栽培獎勵費四百五十円等である

屏東市の市會 來る十三日開催

【屏東電話】屏東市では六日午前九時半より市會議事室に市會議員の參集を求め昭和十四年度豫算內示會を開き高木市尹より說明ありて十時半終了したが、右新豫算を審議する昭和十四年度第一回市會は十三日午前九時半より市會議室にて開催する事に決定した

青團研究會 台南州指定青年團經營研究會は來る十五、六兩日に亙り嘉義郡下各青年團の訓練並に活動狀況を生きた教材として開催する事になつた、當日は文教局長、州知事始め州下市尹、郡守、街庄長、學校長、青年團指導者等一千餘名參集、第一日は大林、溪口新港各青年團の實地視察を行ひ、第二日十六日は嘉義市公會堂にて研究發表が行はれる豫定である

聯合青年團の 團旗樹立式

【屏東電話】屏東市聯合青年團の團旗樹立式及び大會は日本精神發揚週間第二日の六日午後二時より公園廣場にて高木團長以下男女團員千五百名出席の下に盛大に開催、定刻宮城遙拜、默禱に次いで新調の團旗の樹立式を嚴肅に行ひたる後一同阿猴神社に參拜し皇軍武運長久祈願をなし終つて引續き青年團大會を開催し閱團分列式を實施それより團旗を先頭に市內行進に移り同四時解散した

洋裁組合總會 【嘉義電話】嘉義市洋裁所組合創立總會は六日午後一時より羅山信組樓上に於て開催されたが組合規則その他滿場一致可決午後三時散會した

同情美談 台東廳台東郡卑南庄初鹿字バシカウ一二八番地作士乃世（三〇）は同庄一八〇番戶貧林宗なるものが疾病にて步行不能で惱んでゐるを見かね二千円の寄附を募りこの程遠路新竹へ旅費を與へて歸還させた、王はかつて〇〇病院選所を決定した犯人を逮捕し表彰された事がある

臨時代議員會 【宜蘭電話】宜蘭林産組合では總代議員會を五日午前十時より公會堂に開催、關係三郡代議員百四十七名の內九十餘名出席し、役員任期滿了につき理事人十一名、監事九名、評議員二十名の選擧を行つて私立關係中學の實現に向つて邁進する事となつた

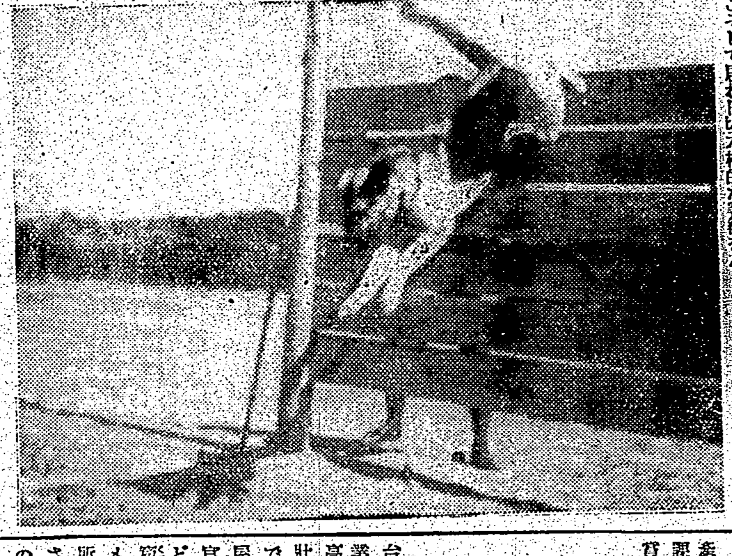

軍犬會の發會式 五日盛大に擧行さる

【新竹電話】本事變でも目ざましい活躍をなした軍犬の訓練養成の目的より組織された新竹軍犬會の發會式は既報の如く五日午後二時より新公園グラウンドに於て開催集まれるセパード種十九頭に及び行儀良く一列に並んで會長(新竹高女校長)の挨拶來賓祝辭を受けて台北の宮本、野口兩講師の說明入りで訓練を實施した、先づ基本動作から障碍物越え等颯爽たる姿こそして居れ日頃本格的な訓練を受けぬこれらの勇犬？も親切な指導と主人（飼主）の熱心さに漸く一通りはのみ込み最後に宮本氏等の愛犬の勇敢、犯人襲撃振りの模範訓練を見せて觀衆をヤンヤと云はせ同四時盛會裡に終了解散した（寫眞は發會式と訓練の狀況）

全島一の好成績 嘉義市民のヒマ栽培

【嘉義電話】"蓖麻植へ人頭六百万円を節退せよ"とのスローガンの下に嘉義市では督府及び台南州の方針に順應し蓖麻栽培を全市民に奬へ市內の總ゆる空地（八十五甲）に全部ヒマを植栽し市民の認識を高めた手入れと當事者の懇切指導宜しきを得て其發育は全島一と云評はれ非常な好成績を收めてゐるが市勸業課では二分以上栽培した者に對して現地多收競作獎勵會を十日より大々的に行ふ事となつた

養鷄品評會 彰化養鷄品評會授賞式は五日午前十一時より市公會堂に於て擧行、村上州技養技師の講評に次で安市勸業課長より入賞者に授賞並に賞品を授與して一場の式辭を述べそれより常會會長の挨拶あつて正午閉式した

地方色 臺南

法規といふものはどんなよいものが出來てもこれが實行されなければ反古に等しくこれ等が纏まつた終局トドの誇りは社會といふものは全く無秩序、無政府狀態といふ恐るべきことになるだらう、此處は台南市の取締りの大御所台南警察署の玄關だ「自轉車はあちらへ」とちやんと南北兩側に立札が立てられ來訪者乘用自轉車の置場所がちやんと示されてゐる用たしに來る位のものは村の漢字位讀めぬことはあるまい、うどん屋やそば屋の出前持など或は讀めぬものがあるかも知れんが毎日通つて居ればそれ位の意味は判る筈だ、それだのに此の警察の場所に何時見ても出入りも出來ぬ位に自轉車が置かれる放縱振りだ、それが交通整理その他を取締る警察署の表玄關だから恐れ入る、我々は人が見てゐないからどんなことでもと考へることは寧ろ許されない筈だ、今少し來訪者自身が寒心して欲しいと思ふ、警察署のみでなく市內の到る處で斯うした不徳義な自轉車振りが見られる—お互ひの一寸した注意、心のくばりやうで立派な秩序が維持されて行く、堂々たる銀座通りの商店街でも自轉車で通行も出來ない所がある、我々は斯うした小さい所に緊張した毎日の生活振りを現して行きたいものだ

廣東語を授業 彰化市の專修商業

彰化市では中堅青年の新大陸への雄飛に備へ全島最初の試みとして新年度より市立商業專修學校生徒に對し課外として廣東語を教授する事に決定新規事業として明年度豫算に五百八十二円を計上講師を聘し每學年に對し每週三時間宛授業せしむることとなつたこれと同時に商人としての使命たる商業簿記と円滿を期して新に簿記一箇と邦文タイプライター一台を備へ付けて卒業生の素質向上を圖ることとなつたが廣東語教授は時局柄時宜に適したものとして大に歡迎されて居る

員林郡のマ病防遏
警官、保甲民の總力で 健康地の面目發揮

台中州員林郡下のマラリア防遏作業は武山警察課長、勝行政主任、高倉外勤主任以下警官、保甲役員壯丁團員並びに保甲民らの總努力で全郡下悉く面目を一新、殊に家屋改良の提唱を爲す窓開け作業は官民の必死的活動に依り去年末殆ど完成した、尚ほマラリアの巢窟である竹藪、雜草木はどの部落も滿掃され、溜へ下水、排水、便所其の他衛生的諸施設も着々整備されつつどこへ行つても部民努力の跡が散見される、斯くて年と共にマラリア防遏作業は徹底され衛生部落の建設も決して遠くあるまいと期待されてゐる生産過剩が豫想されるので州當局では目下督府當局を通し內地業者方面と折衝を開始の模樣で一方內地方面より契約希望もあり近き將來纏まりつくものと見られる

三週間の重傷

【台南電話】六日午前十時四分頃台南州新化郡新市庄新店三七二竹（三）が新市十男運送部の貨物自動車南一、〇七九號を運轉し西門町の十字路に差かかつた際折柄同所を橫切らんとした新豐郡永康庄蜈蚣潭四三七楊（三）を突倒し腹部及び右手關節部に全治三週間の重傷を負はせた

流腦患者また 高雄に發生

【高雄電話】高雄市內は去月以來流腦患者續發本月に入つて更に二名、計四名を數へて居るが市內平和町二ノ六許洪氏與（三）が五日に至り眞性と決定直ちに州立醫院に收容した、この外保菌者三名入院患者六名を數へるに至つたので患家附近の大消毒、豫防注射等防遏に腐心して居る

二十六學級を增加

【高雄電話】高雄市內諸學校新年度學級增加は人口增加に正比例し小學校四、公學校十七、實業補習五、計二十六の多數に上り台北市に次いで居るが、市當局では右に伴ひ各校教室增築を決定すると共に教員補充に乘出しその方面は州の方針宜しきを得て割合樂觀して居る

五倍の增加 黄麻の栽培

【高雄電話】高雄州下に於ける黄麻栽培は新年度に於て一大飛躍し前年度の五倍二千七百甲を計畫するに至り全島の栽培面積としては二万二千五百甲に上るが之が企業化については島內二會社を以てしては到底消化し盡せずここに當然

講演會

台中州南投郡南投街では「日本精神發揚週間」行事の一つとして左記日割に依り講演會を開催することになつた △八日牛運堀、二頭屋△九日茄苳脚、半山△十日秋斗、林子△十一日包尾、小半山△十二日南投△十三日橫山、營盤口△十四日施厝坪、內轆△十五日六分寮、軍功寮△十六日牛尾頭、南投

花蓮港街民大會
市制實施の決議文を可決 きのふ昭和會館で開催

【花蓮港電話】光輝ある紀元二千六百年を以て花蓮港の市制實施を期すべく結成された花蓮港市制實施促進會主催の街民大會は六日午後二時から昭和記念館に開催され千餘名の會衆室に溢れ藤井會長座長となり規約の審議をなし滿場一致で可決次に梅野精太氏を會長に推擧、梅野會長より役員の指名を行ひ副會長は吉村、村田の兩氏、顧問に高原廳長、相談役に吉田、脇田、小川、古賀、藤井の五氏を推し協議員として花蓮港在住協議會員、商工會役員、日刊新聞記者を決定終つて左の如き決議文及び請願書、並に工業會社の本社を花蓮港に誘致の件を可決促進會の万歲を三唱して四時終了引續き役員會を開き請願委員及び委員出發の日取は追て決定する事とし四時半散會した

決議

本會は聖業途上にあつて花蓮港をして永く市政に寄與するに忍びずよつて光輝あまねき紀元二千六百年を以て市制の實施を期す

市議一行、梧棲港を視察

【台中電話】台中商工會議所議員並に市會議員一行五十餘名の梧棲港視察團は六日午前十時台中發自動車にて梧棲港に向ひ梧棲港水路場に於て彰化市會議員三十餘名會同、總督府築田技師、北川技師より現地說明を聽取、午餐を共にした後歸市した

近づく入學試驗
臺南州で此の緊急問題を 七日愼重に檢討

【台南電話】台南州中等學校長會議は七日午前十時半より州會議室に於て開會されるが先づ當面の緊急問題として最も關心を持たれる本年度入學試驗に關し 一、選拔方法 二、學科試驗 三、出題方針 四、入學銓衡 五、期日 等に關し各學校長と隔意なき討議を行ひ特に選拔方法に關しては督府の方針に則り萬全を期する筈であるが台南州としては必ずしも體力第一主義に偏せず學科を云々するも要するに何處までも國民の體位向上が最大主眼であり從來の所に見るも身體檢查の不合格者は極く僅少なし事實に鑑み學科、身體檢查、體力、小公學校長の內申等綜合的に最も愼重なる態度を以て選拔する方針にあるものの如くである、其他打合事項としては時局柄學用品を節約し父兄の負擔を過重ならしめざる樣研究、尚武道大會聯合演習實施の件も打合せる

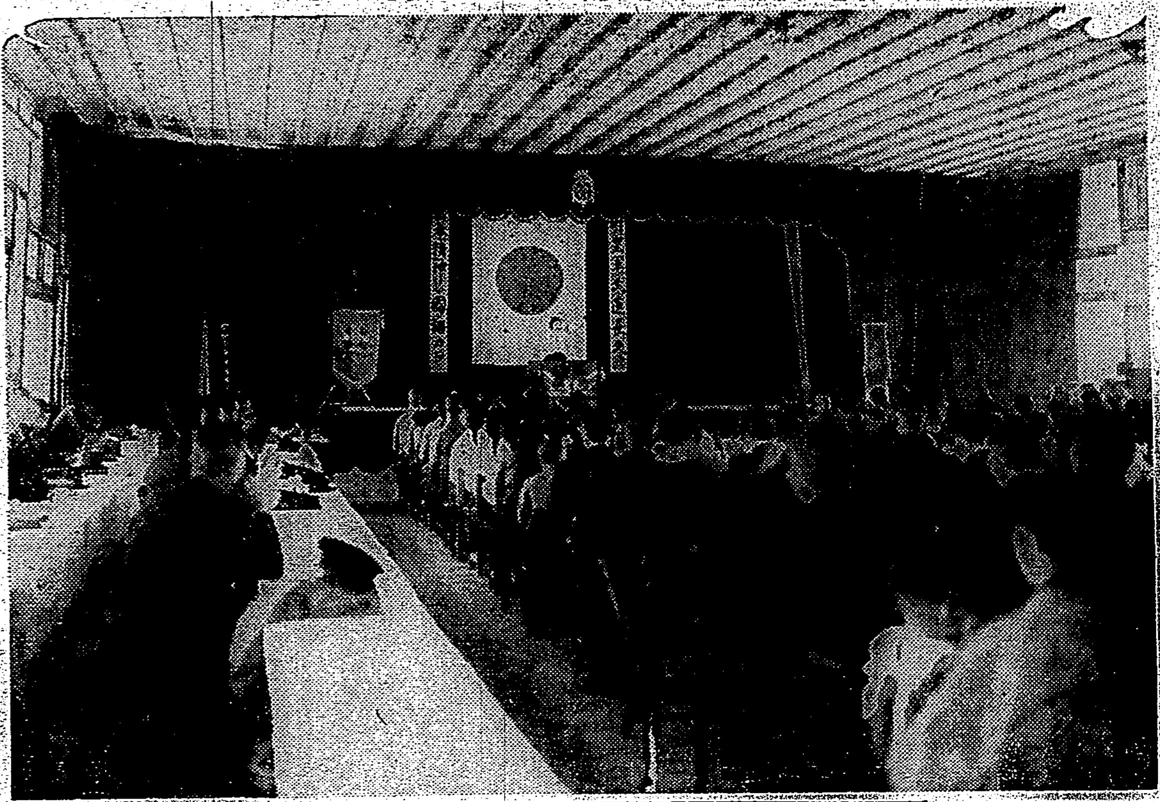

高砂族國語演習會 去る五日、臺東市昭和小學校講堂に開催さる、寫眞は新發部東埔のブンネ・タケシタワヤン女（左）の談話、和服での遊戲

赭顏に輝く武勳
多數市民の歡呼裡に 元氣一杯で歸還

【〇〇電話】輝く興亞の聖戰に參加一年有半支那各地に轉戰比類なき武勳燦々たる半田部隊の勇士〇〇名は赭顏に元氣一ぱい〇日早朝官民多數の盛大なる出迎を受け〇〇に下車驛前にて知事市民を代表してその勞を犒ひ武勳を稱へて祝辭を贈り幕勇士は直ちに〇〇に入つた

銃後奉公會で 自動車を獻納

【台南電話】台南州銃後奉公會の患者自動車獻納式は六日午前十時〇〇病院にて擧行、式は陸軍病院の諸儀に引續き獻納奏上陸軍大臣代理大西大佐、獻納者代表安藤氏、文官川村知事、武官五島大佐、民間宮本一平氏の順序にて玉串奉奠あつて安藤氏獻納の辭を述べ目錄を贈呈、陸相代理大西大佐より受領書を交付、感謝の辭あつて同五十分終了した

森田伍長の慰靈祭 おごそかに執行さる

【苗栗電話】昨年九月十日徐州附近にて名譽の戰死を遂げた苗栗出身の故陸軍步兵伍長森田君の慰靈祭は去る四日午後二時苗栗小學校校庭に於て新竹州知事（吉田內務部長代理）小島苗栗郡守、宇佐美苗栗街長以下郡下官公衙、各種團體、小公學校兒童、街民等無慮數千が參集、宮島神官に依つて嚴肅に執行、宇佐美葬儀委員長、台灣總督、新竹州知事、警務局長、苗栗郡守、日本赤十字社長、台灣兵事義會長、在鄉軍人會會長、街民代表等の弔詞と各方面の弔電披露あつて後玉串奉奠あり同午後三時半盛儀裡に終了した

兩勇士の告別式

【屏東電話】中井部隊では今事變に轉戰で護國の華と散つた陸軍航空兵大尉合久雄氏、同陸軍兵長野坂四郎氏兩勇士の告別式を十日午後一時三十分より部隊營庭に於て執行する

遺家族慰安の學藝會

【屏東電話】屏東小學校では四日午後一時より同校講堂にて郡下の出征軍人並に遺家族慰安の爲め學藝會を開催したが、原田校長の挨拶に次ぎ直ちに開演一同は同校生徒の可憐な演出に魅せられてあちらこちらでハンカチを眼にあてるお母さん達もあり舞踊、劇、朗讀などいづれも時局色を盛つた二十七の番組も好評裡に午後四時散會した

大賣出し抽籤

【屏東電話】屏東實業協會主催の年末年始大賣出抽籤は六日午後一時公會堂で松野會務主任、伊藤巡查部長等立會の下に行はれた、當籤番號左の如し 特等五、五四九（卜組）一等五一〇一二（各組共通）二等一、〇七〇、七、三七五（以下略）

企畫部を新設
臺東の築港促進問題 いよいよ具體化す

臺東築港期成同盟會が昨秋設立されて以來ここに三年、具體案をまとめた十數日を出でずして立案の實現に關し種々協議を重ね着々實行の歩を進めつつあつたが四日午後二時から再三役員會を開き本年は結果まづ第一に臺東築港促進委員會の名簿を設け主要委員に數十名の人士を委囑するに決し、とも角も第一步としてはじめて表面的に存在を明かにする事となつたので今後は役員各委員の協議事務方針が發表される事となり街內では築港促進の聲に活氣立つて其築港の爲め全街民で築港促進ハイキングを行はうではないかといふ希望の聲がある、因みに臺東港として築港適地の候補は加路蘭海岸當局を東に距る約二千米の海岸一帶が適地とされてゐる

人事

△岡山稅關支署長 內地出張中の處五日歸任（高雄電話）△新竹州警務部長 及び高雄警察署長は六日來高し各方面に挨拶廻りした（高雄電話）

萬なかだち
求職 一件一回 壹圓貳拾錢
其他 一回 壹圓七拾錢
名 倍 額

歯科技手を求む 本人至急面談 呉歯科醫院
外務社員募集 帝國ミシン台北營業所
助手採用 京町通り 小林歯科醫院
募集 台北市
探偵 台北市 帝國興信所
給仕 給仕採用
製圖工 台北市
女店員數名入用 本町
女ボーイ入用 榮町
女中入用 新竹市 白水館
廣東料理 中島
はまや株店
電話急賣入
貸家

東京無線電信學校　公認 新校舍　高等科 普通科 入學許可 校長 …　東京市麹町區…

主要建造物基礎工事（各種特許鐵筋コンクリート杭）　目下施工中ノ特殊アルモノ マルチペデスタル式パイル（使用者接合長尺施工）深礎長尺杭（同）　東洋コンプレッソル株式會社（創立明治四十年）　東京市麹町區丸ノ內二丁目十四番地　電話丸ノ內(23)一四〇一～四　出張所 大阪・門司・台北・大連・奉天

喘息藥 アストマン　文獻呈上　各國大病院御使用の喘息藥　發作時に用ひて十分時で苦痛消失連用して根本治癒の例頗る多し！　名古屋衛生研究所　各地の有名藥店にあり

◎論より證據 先づ ◎りん病には十日藥　大阪 隈田春日堂謹製

金儲と利殖の早道　水口明著　四六判五十頁 定價一〇〇　見本無代贈呈
何事を成すにも一應の知識や準備なくして成功するものではない、只漫然と金を儲けたいと言ふ樣な空想のみで成功した人は一人もない。本書は利殖の定跡とも言ふべき權威書で、金儲けと利殖の方法に就いて實例十數種を擧げて詳述したものである。
（內容の一部）資産增殖の秘訣三ヶ條・金作りの信條・貯める事と殖やす事の相違點・利廻計算に心せよ・金の働かせ方・投資の比較對照研究・年數十割の利殖實例・資金十倍活用法・確實な方法で一萬圓を得るにはどうしたらよいか又何年掛るか。
發行所 東京市日本橋區茅場町文筆社 富久屋出版部

結核に 専賣特許 ツベルキール　製造元 東京製藥株式會社　發賣元 村松商行

パインミシン PINES　國產ミシン中唯一の　政府補助・商工省選定　家庭用 職業用 工業用 ミシン　台北市東門町三三六 パインミシン台灣營業所 池上三藏　販賣店募集

藝人の裏街 (下)

新田潤

高見の案内で、この頃高見がよく行きつけてゐるお好み燒き屋へ行つた、これは淺草松屋の脇の六區から二三町ほど離れた、薄暗い路地の中にあつて、ふりの客とか通りがかりの者なんかは、全然眼にもつかないやうな店である、その店の前に立つても、一寸した飲屋である外は店らしい感じはまるきりなく、どう見ても普通のしもた屋である格子戸の戸を入つて、狹い玄關の三和土から障子を開けた四疊半ばかりの部屋に、お好み燒きの鐵板が一つ置いてあるきりだつた

染太郎といふのが、この店の屋號だが、これは萬歲である主人の藝名で、この主人が出征したために、留守を守るお內儀さんが始めたものといふことだつた、その主人は脚に彈丸を受けて最近凱旋して來たばかりで、今では杖をひきながら高座を勤めてゐて、私達がゐる間に戾つて來た、高座で見る萬歲の顏のやうなお道化たところなど露ほどもなく、くり〳〵坊主にしたその顏には一種毅とした靜かに落着いたものがあるので、私は勝手が違つたやうにしばし見詰めた、名譽の戰傷兵だといふので高座でも人氣が沸いてゐるといふ話である

高見の話によると、このお好み燒屋に集る客は殆ど全部が、藝人で、それも多く餘りパッとしない旅巡業專門の連中ばかりで、何んとなくここに顏を見せてゐるうちに、話があつたり契約が結ばれたりするのだといふ、實際、この晩も、私達のゐる面前でそんな契約が結ばれもした、最近高見は淺草を題材にした連載物を書く豫定なので、懷中からノートを取り出して、何事かちよこ〳〵書き記した

お內儀さんは人の好ささうな、話し好きな人で、この晩もその界隈の面白い話をあれやこれやとしてくれた、それによると、そこは淺草に出る藝人や遊び人ばかりが固つて住んでゐる通りらしい、近所で賭博開帳中に警官に踏み込まれた時の話、殺人の話、變つた藝人の話など、私達は鐵板を圍んで牛テンとかオムレツとか鯉テンとかを燒きながら、聽き入つた

特に面白かつたのは、玉乘り一家の話である、玉乘りは震災前、それもずつと以前の子供時分に見たきりだが、今でもあるのださうである、その一家では、親父さんから息子の嫁までみんな玉乘りの藝人だが、舞臺のない時には一家揃つて、一日中袋張りをしてゐて、暮しのつましいことは話の外だといふ、それで小金も持つてゐるし家作も建てたといふのだ

「ですけれど、ただの吝嗇といふのとまた違ふんですね――藝人で困つてゐる者があればどん〳〵貸しますし、それをまた矢鱈しく催促して取り立てるつてこともしまへんし、ですから、みんなに評判はとてもいいですよ」

親父さんは小柄で、普段着てるものなんかぼろ〳〵で乞食のやうだつたさうだ、そして、無駄なことは、それこそ爪の垢ほどもしないといふ。偶にこのお好み燒き屋に來て、食ひ殘したおしんこまで家に持つて歸るさうである

「それでゐて、こないだせつせと袋張りしたお金を五十円だか獻金したんですよ、變り者なんですね」

「この近所で出征する者でもあると出征の時のお祝ひ旗を揃つて置いて縫ひ合して作つた着物なんか着て、大きな樣を擔いで見送りの先頭に立つて、一人で萬歲つてやるんですよ」

この變り者の玉乘りの親父さんは、電車の中なんぞでも、軍服姿の者を見掛けると、人を搔き分けて、づか〳〵とその方に歩み寄つて丁寧に敬禮して、どうも御苦勞樣です、あなた方の御陰樣です、御陰樣であつし達からやつて何んのことなく御飯が頂けとります、なんていふのださうだ

「うちの父さんが出征する時も品川驛まで見送つてくれたはりやしてな、その時もさうですよ、えらい見送りの人中をあの旗の着物を着た小つぽけな小父さんが、ちよこ〳〵と押し分けて分きやはるでしよ、はて何するのかと見てますとね、部隊長の中將さんの面前まで、づか〳〵と進んで行かれましてね、地べたに頭のつく位の最敬禮して、何かいつたと見ると、また最敬禮して戾つて來たんですよ、で、小父さんいつたい何をおつしやつて來たんですつて訊くと、何分しつかりお頼みします、しつかりお頼みします、つて繰返して來たんですつて……と、中將さんも、どうも有難う、有難う、つておつしやられましたんですつて……ほんとに面白い小父さんですよ」

それから玉乘りの親父さんは、この變り者の親父さんに玉乘りを敎へたといふ老爺さんのことも話した、その老爺さんも今この近所に住んでゐて、もう歲は七十近いが、鬘をかぶつてゐるに違ひないが、越してゐるので、見ると氣味の惡い位だとう、若い時分にアメリカの方へ興行に加はつて行つたまま、そこで日本の外交官だかと出來て了つて向ふでそのままずつととどまることとなり、その後死に別れたかして歸朝して來たものださうだ

とにかく、この お好み燒き屋を中心とした近辺は、藝人の住む裏街といつたふうな一種妙な雰圍氣があるやうだ

あか樣の亡魂

三田村鳶魚

徳川慶喜公が安政二年十二月三日、一橋御門內の御屋形で婚儀を擧げられた時は、十九歲でありましたが、御入輿になつた一條忠香公の御養女美賀君、實は今出川三位中將實順卿の女は二十一でした。慶喜公は一橋家を相續されて九代目の當主になられ、當時は尾州水戶の御三家よりも、田安清水一橋の御三卿と申して、一段結構なものであつた、その御三卿のお一人が目出度御婚儀が整つたのですから、お祝ひ氣分が江戶八百八町に充ち溢れる筈のところだのに、その頃一橋御屋形の中に夜な〳〵幽靈が出るといふ噂が擴がりました、是は又怪しからぬ評判で、時も時場所も場所、御婚儀の直後ではあり一橋刑部卿御屋形の幽靈とは思ひも寄らぬことでした

御屋形の幽靈はあか樣の亡魂だといふ、あか樣とは一條忠香公御女千代君のことで、嘉永元年十二月四日に、慶喜公と御縁約が整つてゐたところ、同六年二月六日一條家から、近年御病身になられた由の申出によつて御破約になり、やがて千代君はお隱れになりました、表向はそれだけなのですが、千代君が逝去されただけは相違もないものの、其他は表向のやうではなかつた

上流の方々には見合ひなどといふことはありません、迎へる方にも迎へられる方にも、お互に容貌風采を知つてをられない、儀式が濟んで初めて容貌風采を知るのが貴人の通例であつた、それまではお互ひに御聞きなのです、一橋家と一條家との御縁約については、大奧の切れ者であつた御用掛の上臈年寄姉小路さんが、萬事差含んで取運んだのでした、ところが絕世の美人だと聞えた一條家の姫君を、渾名してあか樣といふ者がある、といふのは左の眼の下から頰へ掛けて大きな赤痣があるので、內々そんな渾名も出來た、さうした極內々の蔭口が、東の空まで遠く響から響かないのに、どうしたものか此風聞が一橋御屋形の奧を騷がせた

その騷ぎは家慶將軍の左右から始つたので、御本丸大奧の女中等が騷ぎ立てた、何故御本丸の大奧が騷いだかといへば、姉小路が餘り權勢を振ふのに反情し、又水戶家に荷担するのに不快を感じ、姉小路の取扱つた一橋家の縁組を破壞して、姉小路の權柄を挫かうと思ひ立つたらしい

一體千代君の赤痣は虛か實か、お氣の毒な一條家の姫君は全く風聞を蒙つたとも言へなかつた、お顏の半分が赤痣ではなかつたさうだが左のお眼の下に極ちひさい痣があつた、それが赤かつた、けれども目に立つほどでなく、御側近く寄つて凝視しなければ知れない程のものであつたといふ

意地の惡い者を御殿女中のやうだとさへいふ、どこまでも姉小路の方法を挫めたいのだから、種々な手段を運らす、その狀況によつて一條家から婚約を解除するお申出といふことにもなつた、千代君はヒドク失望落膽された、それから直に御病身にもおなりなされた、が、それでは濟まないので、忠香公は御養女をなされて、一條家から一橋家への御入輿といふことに取纏はれた……さうなると美賀君御入輿は、何程千代君を傷はしたらう、悩みに悩んで不幸な姫君は一橋家の婚儀の前數日に逝去された、一條家のお姫樣の幽靈はドンナ姿のものだか並々の姿のヒウドロではあるまい、斯ういふわけで一橋御屋形の怪談は、とりどりに江戶中に私語された、又御屋形でも雜作の薄暗い長廊下に、身の毛を立てる女中もあつた、部屋々々でも怪談をゾク〳〵させる女者もゐた、何か怪異らしいことがあつたらしい、さう私に話して聞かせたのは水戶の太田瓊佐さんでした

列仙傳 (1)

鐵拐先生

西川滿

鐵拐先生

鐵拐先生は姓を李と云ひ性質非凡な豪傑である。歲の若い折すでに道を得て、巖穴中で修行をしてゐたある時、老子が宛邱先生と共にやつて來て、玄妙を傳へた。一日、先生、約によつて、華山に老君を訪ねようとし、「わしの魄はここに留めて置く。七日たつて遊魂が歸つて來なかつたら、仕末をしてくれ」と弟子に賴んだ。ところが弟子は母の病によつて急に歸ることになり、六日目に先生の魄を燒いてしまつた。先生は七日目に歸つて來たが、泊るところがない。やむなく餓て倒れた乞食の尸に入つた。それ故に、外形は跛で、醜惡なのである。

郊外春光 (3)

藍蔭鼎

◇……淡江……◇赤帆の船が逆光受けて帆影暗く、反對に向岸の民家が陽陽に輝き、江面に五彩相映じ、台湾のヴエニス淡江は南國の詩趣深く春光麗らかに流れてゆく……

ズデーテン・ドイツの文學 (上)

高橋健二

一

一九三八年九月、全世界を緊張と興奮の極に息詰まらしたズデーテン問題は最後の刹那に餘りにも鮮かな解決を告げた、かうした解決を見るに到つた究極の根據がどこにあるかを考へて見ると、それはヒトラーの鐵の意思にあつたのでも、チエンバーレンの現實主義にあつたのでもない、それらは第二次的のものであつて、第一次的な決定的な根據は、所謂ズデーテン・ドイツが議論の餘地なくドイツ的であつたといふことに歸する、それなればこそ、ヒトラーの強氣な突張りとチエンバーレンの弱腰の讓歩をも全世界が結局承認したのである。この根本的な事實なくしてはヒトラーの鐵の意思も何事もなしとげ得なかつたであらう。

ズデーテン・ドイツがドイツ的であるとすれば、そこにはドイツ文學が營まれてゐたに違ひない、また逆にいへば、この地方は大戰前はオーストリア・ハンガリー帝國に屬し、大戰後はチエッコスロヴアキア共和國に屬してゐたにかかはらず、その文化は、從つてその文學は、ドイツ的な特色を發揮してゐたに違ひない、それによつてこの地方がドイツ的であることを示してゐる筈である。今この地方がドイツの母國に還つた時に際し、ズデーテン・ドイツの文學を回顧し、決算して見ることも無益ではないであらう。

二

ズデーテンといふのは本來、ドイツのシレジア地方と、今日のチエッコの中心部をなすボヘミヤ地方との間、即ち舊チエッコとドイツ領シレジアとの國境を東西に走る山脈の名稱である。しかしズデーテン・ドイツ人といふと、ボヘミヤとモラヴィア、即ち舊チエッコの周邊に住むドイツ人の總稱である。從つて嚴密に地理的にいへば、カールスバートやエーガーの如く今次の紛爭の中心地となつた都市はズデーテン には入らないが、その住民はズデーテン・ドイツ人の中に入れられてゐるわけである。ここでは一般の通念に從つて、舊チエッコの周邊及び、廣くチエッコ全體のドイツ人を含めて考へることにする。

この地方のうち特にドイツ文學に縁の深いのは、右記のカールスバート及びマリーエンバートである。特にカールスバート溫泉にはゲーテが一七八五年を最初に一八二三年を最後に十三回も逗留してゐるのである。然も八六年にはここから、彼に最大轉機をもたらしたイタリーへ旅立つてゐる、その後ここに滯在中多くの人に接觸し種々の刺戟をうけ、それらの人の爲めに書いた詩句も少くない。ワイマル公はもとより度度ここに來た、ゲーテがベートホーヴエンに注意をひかれたのもここである、カールスバートには今日もベートホーヴエンの碑が建つてゐる。尤も兩者が會見したのはずつと東北のズデーテン山脈に近いテプリッツである。ゲーテは、山に圍まれたカールスバートで特に熱心に氣象や地質の研究をした。決して退然たる藝術家ではなかつた、主なる作品では『ヴィルヘルム・マイスターの遍歷時代』『親和力』、『西東詩集』の補遺などがここで書かれてゐる。

詩人シラーもカールスバートには保養に來たことがある、そしてその歸途エーガーに立ち寄り、卅年戰爭の英雄ヴァレンシュタインの殺された現跡を見た、これが後の大作『ヴァレンシュタイン』三部曲に刺戟を與へたことはいふまでもない。

カールスバートの南西にして遠からぬマリーエンバートの溫泉もゲーテには忘れ難い所である、老ゲーテは一八二〇年始めてここを訪れてから三年まで每夏ここで保養してゐる。科學者ゲーテはカールスバートの自然をほとんど觀察しつくしてしまつたので、「特に地質學に關して」マリーエンバートに興味をひかれたのであつた。そして二三年の三月重患から癒えて若返つた七十四歲のゲーテは、この地で十九歲の少女ウルリーケ・フォン・レヴェツォーを戀し、結婚の意を傳へさした、もとよりこの最後の戀は苦しい諦めと終つたが、その悲痛の體驗はカールスバートを經てワイマルに歸る途すがら、馬車の中で感動的な詩句に綴られた、それが即ち「マリーエンバートの哀歌」を含む『情熱の三部曲』である。ここにゲーテの若やいだ情熱と深く高い叡智とが融け合つて、世界の抒情詩の頂點を飛した、この詩の故にマリーエンバートの名はゲーテの文學と共に不朽に傳はるであらう。曾つてこの地方を筆者が訪れたのも、ひたすらゲーテの故にであつた。そして往時の面影がさして亂されることなく殘つてゐるのを筆者は深く喜びとした。

批評と紹介

◆葉隱武士道 (松波治郎著) 舊佐賀藩士に廣く讀まれた所謂鍋島論語『葉隱』の精神を徹底的に、わかりやすく物語つたもの、もの皆の徹底化を說いた『葉隱』をあくまで強調翻譯せるところ、時局に適應せる好著として推す(四六判上裝三〇二頁・一・二〇、東京市中野區大和町三二六小山書房)

◆石を投げる女 (伊藤整著) 近來、小說界におけるこの作者の活躍はめざましいものがあるが、この短篇集には、同名の小說の他、陸鐵、崖の道、街上で、轉身、宇津の手記、斑點、葡萄園、石狩、弓子の九篇を收めてゐる、いづれも冴えた作者の知性と感性とが融合してかもし出す魅惑か、讀む者の心をとらへる(四六判並裝二九四頁一・四〇、東京市四谷區北伊賀町一二竹村書房)

雜誌紹介

▲短歌研究(二月號) 『平安朝歌合二十卷の新發見報告』として、その學術的價値(池田龜鑑)研究(萩谷朴)類聚歌合卷の本文抄等を收め、作品には太田水穗、川田順、花田比露思、橋本德壽等、座談會は『出征歌人に話を聽く』、その他日本詩歌の韻律について(茅野蕭々)美々津の御船出(佐々木信綱)新博物館を觀て(會津八一)万葉集と支那文學(大內白月)日本詩歌の思ひ出(上司少劍、中野重治)等滿載(一・〇〇・東京市芝區新橋七ノ目一二改造社)

海外文藝の流れ

「ダニユーヴ」の物語

ニユーヨーク・タイムスに寄稿家エミイル・レンギイルは『ダニユーヴ』といふ本を書いてゐる。これは恐らくランド・ム・ハウスの秋の出版となる筈であるが、書物の內容は中世から現代に至るダニユーヴの河とダニユーヴに沿ふ諸國の物語である著者のレンギイルはブダペストに生れ、ウインで新聞記者生活を始め、一九一六年から一九一八年までシベリアで捕虜となつてゐた。それから多くのアメリカ新聞への外國通信員となつたのである。

『近代の原始藝術』

カザリン・オグレスビイはメキシコ並びに南西部のインデアンの藝術、手藝を扱つた新著の完全な原稿を完成書肆のホイットルセイハウスへ手交した。それは『近代の原始藝術』と呼ばれる筈でこの本には實際に仕事をしてる十人の繪版、デザイン及びレース函の繪柄が挿入されて、異彩を放つてゐる。この本には今春早く出版されることになつてゐる。

興亞聖戰の銃後を護る精神彈

冨士 三月號 出來

感激實話 英靈に應ふ 安倍季雄 (高木清 畫)

尊き白衣の勇士として歸られた戰塵の猛者が、今は歸らぬ護國の戰友と靖國の社に物言はぬ對面、突如現はれた先輩日露の勇士、あゝ、それが亡き戰友の御父上とは……魂がしびれる樣な感激、涙に咽ぶ問題篇。

生命ある河 鶴見祐輔

▲現代小說 去りにし人=廣津和郞
▲時代小說 犬千代殺傷=鷲尾雨工
▲現代小說 騎手物語=戶川貞雄
▲明朗小說 青春押し合戰=川原久仁於
▲映畫小說 誘拐者=大林清
▲時代小說 鬪の雲助=平山蘆江
▲現代小說 男の像=松浦泉三郎
▲出世講談 唐糸屋宗太郎=天龍齋華山
▲時代小說 名刀ざんげ=濱村米藏
▲出世人情 平沼人情宰相=清閑寺健
▲倭寇綺譚 胡蝶陣行進曲=長田秀雄
▲元祿異聞 亀井忠臣錄=橋爪彥七

藝界面白特輯
◇芝居・映畫・レビユー 新人花形列傳
◇舞臺に出る動物の話
◇藝界噂話面白帖

時代小說 新版天下茶屋 吉川英治
現代小說 岩に咲く花 小島政二郎
時代小說 幕末十劍士 川口松太郎
探偵小說 地獄の道化師 江戶川亂步
三代盜人宿 子母澤寬

現代小說 曉の火 加藤武雄
新刊名著 將棋の喧嘩 (金原亭馬生)

明治名將 奧保鞏元帥 木村毅
智勇兼備名將奧元帥の面目を戰時下の日本に再現させた木村氏得意の問題傑作

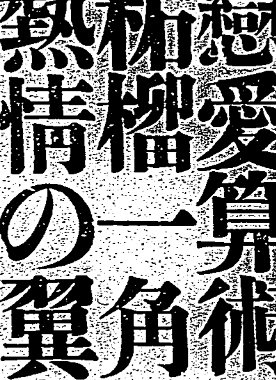

現代小說 戀愛算術 (菊池寬)
時代小說 栃櫨一角 (白井喬二)
現代小說 熱情の翼 (竹田敏彥)

王將 平手將棋の研究 必勝 花田八段
置碁必勝 戰機を掴む 瀨越七段

安藝ノ海譽れの勝星

七十連勝成るかと見えた無敵の双葉山をこの一つ星でとめた殊勳の英雄安藝ノ海、無雙の大相撲眼前に見る如し。鈴木氏三郎先生の渾身の大傑作。

冨士 三月號 七十錢 送料四錢

發行 東京・小石川・音羽 大日本雄辯會講談社 (振替東京二九二〇)

英艦が武力を行使 稅關事務を妨害

外人筋でも英國側を非難 靑島港内での不祥事

【靑島六日發本社特電】去る一月三十日靑島港內に於て英國船に對する稅關吏の職務執行に關し英軍艦バーミンガム號が武力を以て之を阻止したる事件が發生し英國側は右問題を歪曲し故意に之に停を掛けて外交問題として日本側に抗議するが如き態度に出てゐるが本問題の經緯は左の如くで、稅關規則及び港則違反の上に武力を行使するが如き英國側の態度に對し支那側及び當地外人側でも非難の声が高い、卽ち當時稅關當局は連雲港南方六十浬省岸射陽河に外國旗を揭揚する怪汽船が最近屢々入港し同方面の匪賊に相當多額の物資を供給しある事を探知し一月二十四日稅關監視船を現地に急派した所廿七日右怪汽船を發見取調べたる所英汽船永生號、ノルエー汽船海達號、同ハフサー號の三隻で同船は仕向地として上海稅關より許可された以外の射陽河に無斷變更して物資の陸揚をなしたもので而も稅關申告書に記載せざる銀塊、鷄、豚及び銅法幣二萬五千元を積載しており稅關の規則に抵觸する點多々ある所から同行を求め二十九日午前八時靑島に入港したところ同船は途中無電を以て英軍艦バーミンガムに應援を求めたるものの如く同船の入港に追尾して同軍艦も靑島に入港し檢査の終らぬ中に同船士官が武裝兵を帶同し永生號に赴き船舶書類を持去つて了つたので稅關吏の取調べは不可能となつた、次で三十日永生號の出港に先立ち稅關吏が同船に赴くや英士官は六名の武裝兵士を指揮して乘船を阻止したものでバーミンガムの武力介入は不法態度は不可解とされてゐる

開拓地の教科書を現地向きに編纂

勞作教育を主眼として

【新京六日發同盟】開拓地に於ける教育の充實に就き滿洲國政府、滿拓の各關係方面では協議を重ね協議中の所來る四月までに勞作教育を中心とした教科書編纂を計畫し教科書編纂に關しては夫々部門別分科會を設け可及的速かに教育方針の確立を期する事となつた、從來大陸入植を行ふに急にして等閑に附せられがちであつた開拓地の子弟教育は僅かに開拓地の有力者が奉仕的に行つてゐるに過ぎず各教科書も內地の一部分をそのまま使用するのみであつたが、今回これが完備を期される訳で開拓地に於ける新教育方針は勞作教育に主眼を置くと共に精神訓練を行ひ眞の大陸經營者として馴應したものとすべく攻究されてゐる

白國大使が大宮御所に伺候 御暇乞ひを言上

【東京六日發同盟】近く辭任歸國する駐日白國大使バッソン・ピエール男は六日午前十一時夫人同伴大宮御所に伺候 皇太后陛下に謁見仰付けられ御暇乞ひを言上した、またコロンビア國代理公使レオポルド・ボルダロール男も同日午後皇太后陛下に御暇乞ひを言上した

光榮の乳人 辭令を拜受

【東京七日發同盟】新皇子樣に奉仕する光榮の乳人松本夫佐さんと矢部絹子さんは 皇后陛下の御思召も愈々御間近に拜される大日本百城內に參入、紅葉山下に館を賜はり新皇子樣の御誕生を御待ち申上ぐることとなつた、矢部絹子さんは午前九時五十分、松本夫佐さんは同十時十二分、夫々光榮に感激しつつ坂下門から參入したが、次で皇后宮職において廣幡皇后宮大夫から乳人の辭令を拜受して館に引き下つた

藤村氏の保險金 近く圓滿解決

八年前紐育沖で行方不明の人

【ニューヨーク五日發同盟】八年前ニューヨーク沖で世界周遊船上から行方不明となつた旭シルク支配人藤村喜氏の保險金（二十六万弗と傳へらる）支拂に關する折衝は關係者八年間の努力で漸く奏功し各保險會社も失踪事情は不明だから東京に住む遺族卽ち未亡人と子供三人へ或る程度までの支拂を承諾し一部會社は既に支拂金額を決定しその他も近く圓滿に解決する見込がついた、右失踪は全米新聞を賑はせた大事件だけに今度の解決も諸新聞の注目を惹いてゐる

高雄競馬行會員を募集

臺灣旅行俱樂部臺北支部では十日から二日間高雄新競馬場で開催の秋競馬後半戰行の會員を募集してゐる、九日午後十一時十七分台北驛發十三日午前七時三十三分台北驛着、三日二泊で會費甲種十七円（乘車費）乙種十二円、申込は台北驛旅行案內所又は台灣競馬俱樂部

高雄丸母港へ あす上海へ向ふ

【高雄電話】セレベス近海に出漁中の高雄州水產試驗船高雄丸は六日正午鯛百四十、旗魚二十七、鮫四十四計二百十一本の漁獲物を滿載して高雄港に歸港したが六、七兩日に亘り之が整理を行ひ愈々八日午前十時出帆後希望の中支市場開拓の第一船として上海に向け出發する事となつた

ドイツ語で記した 現代日本地圖が完成

東京のドイツ東亞協會から出版

【東京六日發本社特電】防共樞軸の下に結ばれた盟邦ドイツ人の在留民は東京、横濱、神戶等全國で約千七百名に達しこの內で數百名の子供達は何れも東京大森と神戶のドイツ學園で教育を受けて居るが盟邦國民として特に支那事變下の日本を正しく理解せる爲めには先づ日本の歷史及び地理の十分なる把握が緊要なるにも拘らず、從來ドイツ語で書かれた日本歷史の書物は若干あるがドイツ語の現代日本地圖は

皆無で

在留ドイツ兒童の教育上不便が多かつた、今回大森ドイツ學園の地理の先生マルチン・シュウキンド博士の多年苦心と努力に依つてドイツ語の最新日本地圖が完成し二月早々神田區平河町のドイツ東亞協會より出版された書名は〃クライナー・アトラス・フォン・ヤパン（日本小地圖）〃と題して居るが四版複刷の最近日本全土の地圖の外に航空地圖、經濟地圖等を始め神武天皇の御東征より事變下の今日に至る二千六百年の日本發展圖を

網羅し

總計三十六圖と地名索引を完備した立派な出來榮えだ、地圖の說明は固有名詞以外總てドイツ語で記入され例へば東京市の頁を捲るとカイゼルリッヘス・シュロス（宮城）トウキヤウ・ハーフエン（東京港）等と書かれ在留ドイツ兒童は勿論今後日本に來朝するドイツ人はこの地圖に依る便宜が多いであらう、尙この日本地圖はライプチッヒのテオドル・ハラースゾウキッツ書店よりドイツ本國でも頒布される事になつた

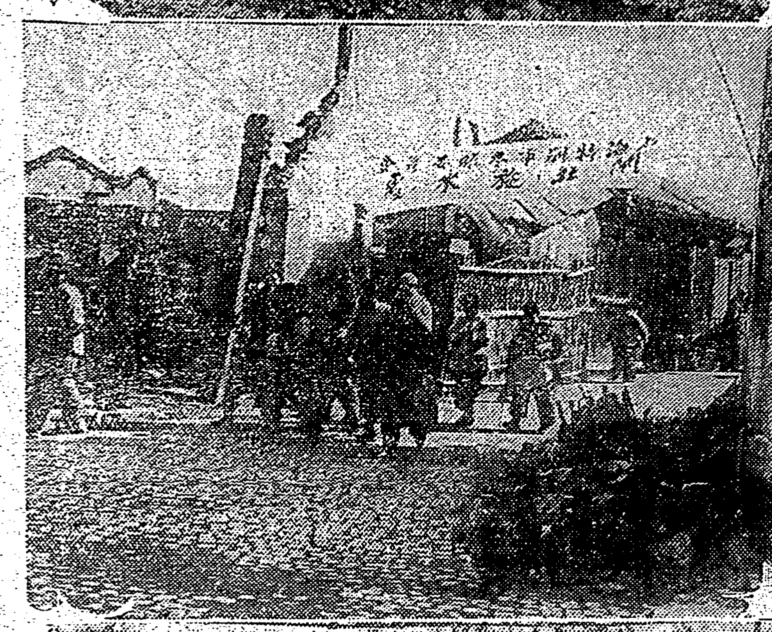

上海と漢口點景

（1）上海に日本櫻の名所をと工部局へ寄贈した櫻苗木をこの程新公園に植付を終つた（2）舊歲末を控へて上海市當局では難民救濟のため施米を行ふ、寫眞は閘北施米所から施米を受け嬉々と我家へ向ふ民衆。（3）漢口フランス租界は物資の缺乏に悲鳴をあげてゐたが皇軍側の計らひで手荷物程度の物資搬入差支なしとなつたので租界にゐた七、八萬の支那民衆は大喜び安住證を手にノヘフラフラと租界を飛出し市場へ殺到した、寫眞は市場へ押出す民衆

日本侵略のデモに 俄然反對の聲昂る

桑港の實業家連が蹶起

【サンフランシスコ五日發同盟】前米國務長官スチムソン氏を會長として全米に組織されてゐる日本侵略反對委員會は來る二月九日サンフランシスコのドリームランド會堂において數十の赤色系勞働團體婦人團體及び左傾派の宗教團體を動員し更に支那人ハリウッド女優アンナ・メイ・ウォンまで引出し大々的示威運動を行ふべく目下各方面に應援を勸誘してゐるが、これに對しサンフランシスコ商業會議所では右委員會の申込に對し四日理事會を開催して協議の結果、これを拒絶することに決し注目されて一方一般民衆の中には共產系分子や支那人の策謀に乘ぜられてゐるのもあるが實業界方面ではこの種の行動はサンフランシスコの繁榮を妨害するものとして反對の声が大きく有力化してゐる

經濟保安協會設立の打合せ

基隆署では六日午後一時より基隆武場に於て管內の吳服商、洋服百貨、化粧品商、木綿問屋、羅紗商等約六十名の參集を求め業態別懇談會を開催し水野局長の訓示に次いで三田村保安係主任より統制經濟諸法令の說明あつて懇談會に入り神代警務主任を中心として經濟保安協會の設立打合を行ひ多大の成果あつて同三時半散會した

枝肉六十七%餘

豚公の步留調査結果

時局の波に乘つて豚公も重要資源品として登場し其の價格は殆ど非常な暴騰趨勢を見せて居る、台北市大龍峒町の屠殺場では毎日午前八時から同九時五十分頃迄に約二百頭から二百三十頭の屠殺豚を送り出し此二、四兩日の如きは何れも一日四百頭以上が出て居り月にして七千頭に上るが果して一頭の豚から何れ程の肉が得られるか―台北州保安課では既報の如く價格統制の基本調査として六日午前八時より同屠殺場に於て州、市、北南署保安係、衛生係、市に州衛業關係者等立會の下に新竹、台南、新竹、台北の各地產豚について經濟警察■■■(從來殆ど)不明の步留調査を行つた、試驗台に登つた四頭の豚は直ちに州衛生技手指揮で見る見る間に皮を剝がれて解體されて行き、ものの十分とかからぬ、上手な者になると僅か六分で仕上げるさうだ、ロース、赤肉、三枚、肩肉、大腿、首と云ふ具合に秤にかける部まで一本二錢に賣れるのだから殆ど無駄が無いと云ふ訳だ、當日調査の結果は大體次の樣なものとなつてゐる（生體總量一〇〇として）

枝肉　六七・六%

內臟	一六・五
頭部	五・〇
皮	七・五
血液	三・〇
目減り	〇・四

更に枝肉を分けた結果は次の通りである

ロース	六・二%
三枚	五・四
赤肉	一一・五
肩肉	一〇・二
首肉	三・四
腹肉	五・三
白肉	八・八
足	三・三
骨	二・五
目減り	一・〇

尙州保安課では調査の確實を期する爲め更に八日再調査を實施する筈（寫眞上は皮を剝がれた豚公、下は枝肉の步留調査）

双葉『噂』の實演へ

日活女優大倉千代子さんと結婚 春場所の黑星もエヘン

【東京六日發本社特電】六十九連勝不世出の名力士として滿天下の相撲ファンを唸らせた雙葉山が愈々今春渡京市の人と噂さのあつた日活スター大倉千代子さんと華燭の典を擧げる雙葉山と千代子さんとは三年前から相思の仲でその頃千代子さんは屢々國技館を訪づれ物凄い後援振りを見せて居たが、昨秋十一月の京都場所の折二人の間に立つものが居て祝言だけでもと十一月十六日夜八時から京都

島原の かどやの廣間で內祝言が行はれた、このかどやは江戶時代での臨の家で電燈は全くなく、百匁蠟燭が四本の燭台に立てられてあるクラシックな雰圍氣の中で、大倉姉妹と雙葉山それに媒酌人格の二人が集まり、將來への假祝言をすましたのである、雙葉は當時アミーバ赤痢後の養生から京都場所は休場し京都郊外嵐山にある千鳥の一室を借り閑靜な十日間を送つて居たがその頃二人の間に結婚後の〃生活の設計〃が樹てられた

その一 つとして千代子さんは來る三月一日に日活退社と同時に大阪市西區北堀江の某旅館を金三万円で讓り受け千代子さんが經營する事となつてゐる、一方雙葉山は義理堅いその性格から十兩時代から恩顧になつた親代りの京橋區長住家の三男サク（ー）さんに木挽町の河內家を六万円で買取り贈上したのも恩返しの意味らしく、雙葉山も京都市右京區の自宅にゐる千代子さんも晴れて一緒になる日を待佗てゐる、結婚の日は千代子さんが日活退社後の吉日を選んで行はれる筈、尙結婚しても雙葉は土俵生活は續けると云ふ（寫眞は兩人）

河合教授の調書 約四百枚に及ぶ

司法部の態度近く決る

【東京六日發本社特電】東大經濟學部河合教授發禁事件にかかる司法處分問題は去月十九日以來司法省と東京地方檢事局で同氏を召喚し木暮、平澤兩思想檢事係で愼重取調べを行なつて居たがこの程一應取調べ終了約四百枚による膨大な聽取書も六日漸く出來上つたので鹽野檢事總長以下檢察首腦部間で回覽し聽取書の內容を檢討した後、近く首腦部會議を開き檢察部の態度を決定し鹽野法相に報告を申請する事になつた

眞珠の平和の鐘

紐育萬國博の豪華版

【東京六日發同盟】來る四月三十日からニューヨーク市で開催される萬國博覽會日本館內日米親善館に陳列するため製作中の眞珠の「平和の鐘」は近日中に完成する、これは米國フイラデルフイヤ市獨立記念館に在る有名な「自由の鐘」を象り三分の一に作製したもので、鐘の高さ二尺二寸、口徑一尺三寸、使用眞珠は一万二千六百八十五個、ダイヤモンド三百六十六個、總額三百三十萬圓と云ふ豪華品で、商工省は博覽會協會に委託して三月頃渡米する豫定だが、博覽會當局では百万弗の鐘として大いに宣傳しようと意氣込んでゐる

男女ノ川が豆自動車運轉手

免許證を交付さる

【東京六日發本社特電】自轉車の稽古ですつかり自信をつけ更にダットサン運轉に志した橫綱男女ノ川は春場所終了後、一月二十一日より麴町區の自動車教習所に每日六尺三寸、三十七貫の巨體を運んであの小さいダットサン操縱に猛稽古を積んで居たが、メキメキと上達し僅か四日で運轉を會得し教習所から技術證明書を貰ひ六日午前十一時警視廳交通課に出頭し本名坂田供次郎（三五）と書いた小型自動車免許證の申請書を差出した、交通課では非色盲其他合格免許の太鼓判を押し七日午後免許證を交付する事になつた

マツダ 真空管 親も子も聴くニュース

敵からの戰利品を 時局教育の資料

督府の博物館に陳列

台灣總督府博物館では新に本社主催の事變博に陳列された今次事變の戰利品の飛行機、水雷、各種機銃、刀劍類、鐵兜、國表其他約百八十點は貴重な教育資料として此程海軍省から保管の命を受け同館に陳列して一般の閲覽に供し時局教育に資することになつた

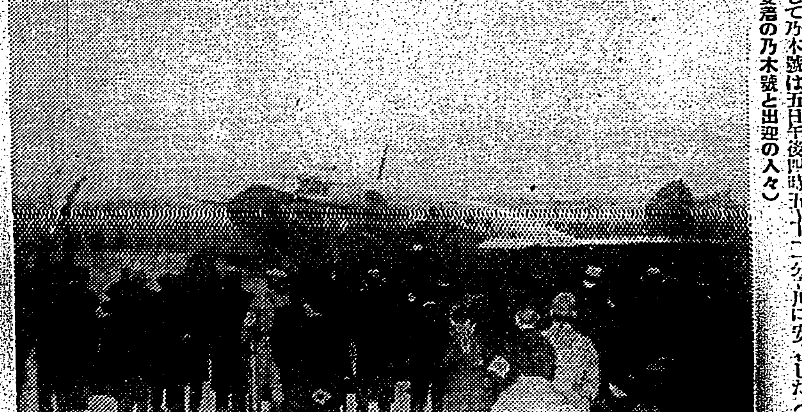

乃木號立川へ安着

日獨親善の使命を果して乃木號は五日午後四時五十二分立川に安着した（寫眞は立川安着の乃木號と出迎の人々）

高工無試驗入學生

【台南電話】台南高工無試驗入學志願者二十五名中より選拔した結果左記の十七名、第一次選拔合格者と決定したが來る二月七、八の兩日、台北、台南各試驗場に於て身體檢査及び口頭試問を實施し入學者を確定することとなつた

機械工學科伊藤正志（苫小牧工業）同木原敏彦（新竹一中）同毛受克哉（同）同稚名二郎（同）同南逆（同）同小林一（同）同寺園直衛（臺北一中）電氣工學科菊田（臺南一中）同有中正雄（新竹一中）同古林隆同岩本（臺北工業）同小松正雄（宇部工業）應用化學科小畑和利（糸魚川中）同大山登（臺北工業）同只野泉（同）同長谷宏雄（臺北二中）同後田六雄（基隆中）

大阪櫻島町の三菱倉庫燒く

損害は三百五十萬圓

【大阪六日發同盟】六日午後四時頃大阪市此花區櫻島町四三、三菱倉庫大阪支店櫻島事務所中央の第三號倉庫から出火、折柄の十米以上の西の烈風に煽られ木造二階建て七百九十二坪の同倉庫を悉く燒拂し隣接の第四號倉庫（二百坪）第一號保稅倉庫（二百坪）に延燒、二千倉庫に充滿した印度棉二万六千四百二十九梱（約二百万円）第四十倉庫の粉乳四千百四十五梱（約五十万円）保稅倉庫在中の綿布二千二百三十八梱（約二十七万円）を悉く燒燼に歸せしめ同七時過ぎ漸く鎭火した、損害約三百五十万円に達する見込である

贋造金製品で不當の利得

新竹署に一味檢擧さる

【新竹電話】最近新竹市內本島人女が多額の金製品を賣捌き又は之を抵當に現金の取引を行つてゐる形跡あり不審を抱いて新竹署では數日前より祕かに活動を開始、內偵中のところ去る五日午前十時頃刑事數名は市內表町三ノ一〇六黃氏妹（三〇）方を襲ひ家宅搜査を行つた結果驚ける多數の金製品を發見押收して引揚げ、伊藤・林兩刑事の手で嚴重取調を行つてゐるが、同女は數年前より金製品の中に鉛を藏し純金の如く裝ひ被害者宅に到つて最初は純金の物を持參し次回には前記贋物を持ち之を抵當に金を借受けたり又は賣捌き市內西門町二ノ七七林氏（三五）より四百七十円、同表町三ノ二五七胡氏某（三）より七百円を詐取し外十餘名より五千円餘を捲上げてゐたもので、背後關係あるものの如くで各方面に手配し更に搜査を續けてゐるが市內表町三ノ一金銀細工業陳白（三）も被疑者として留置した

基隆港内で海面の淸掃

【基隆電話】五日より一週間に亘り行はれつつある日本精神發揚週間諸行事に際し基隆水上署では日本精神聯合壯丁團員五十名で神社參拜の外艀舟に分乘せしめ海面の淸掃を行ふ由

戶水知事の巡視日程を變更

戶水臺北州知事は七日午後四時より鐵道ホテルに於ける新任披露宴に出席の爲め七星郡、文山郡の巡視日程を變更の由

二獨人志賀高原で行方不明

スキー遠征の奇禍

【長野六日發同盟】志賀高原觀光ホテルに滯在中の上海スキーパーティ會員上海在留會社員ドイツ人オエスト・コット氏（三七）は友人のヴ・リヒト氏（三〇）と連れ立ち五日日歸りの豫定で熊の湯に向けスキー遠征に向つた儘消息を斷ち、六日正午消防組その他を總動員して搜査に努めてゐる

加藤大將は依然重態

【熱海六日發同盟】三日腦溢血のため倒れた加藤寬治大將は依然容態芳しからず非常に憂慮されてゐる

小野寺中將逝く

【東京六日發同盟】豫後備中將小野寺重太郎氏は風邪のため澁谷區代々木の自宅で療養中五日午後十一時急性肺炎で逝去した、享年[illegible]

支那語の短期講習

【基隆電話】創立勿々早くも海外發展に數々の貢獻をなして來た基隆拓殖協會では今度御國外卽ち大陸へ志を立せんとする青壯年の中に僅りにも支那語を解する者の勘き現狀に鑑み、これ等の戰士に支那語を授け大陸で直ちに活躍出來る樣にと役員間で北京語並びに廣東語講習會を計畫中であつたが各方面の賛成を得たので目下これが準備計畫及び講師の物色中であるが、來月中旬に開會の豫定で講習期間は三ケ月、會費は僅かに一円で北京語、廣東語の外に中南支經濟地理をも授講する

基隆郡下街庄協議會の日程

【基隆電話】本年度の基隆郡下に於ける街庄協議會は左記日割にて開催されると

△十二日午前十時万里庄△十四日同七堵庄△十五日同平溪庄△十六日同双溪庄△十八日同貢寮庄△二十日午前九時金山庄△二十七日午前十時瑞芳街

基隆郡教育會總會

【基隆電話】十三年度の基隆郡教育會通常總會は來る十二日午後一時より瑞芳公學校講堂に於て開催されるが、本年度は特に十年以上の勤續者十名に對し表彰式を併せて行ふと、尙終了後は懇親茶話會を催しさきに內地の優良學校、青年團を視察して歸つた網引瑞濱坑公學校長及び同、鮮各地を視察した下川瑞芳公學校長の視察談が披露される

臺北齒科醫師會の總會

臺北州齒科醫師會では十一日午後一時より臺北市公會堂二階集會室に於て本年度定期總會を開催するが、尙引續き同六時より同所に於て懇親會がある筈

一番ケ瀨課長が 忌明けの獻金

督府一番ケ瀨農務課長の故令兄額吉氏逝去して五日は七七日忌明に當るので同課長は返禮に代へ金一封を臺灣軍司令部に恤兵獻金した

【けふの天氣】

△臺北地方 東の疾風 晴後曇
△北部地方 東の疾風 晴後曇
昨日の氣溫
最高 一九・二度（午後二時）
最低 一〇・六度（午前五時）
（臺北測候所發表）

季節料理 御料理 御宴會 特に勉強 元園町川岸第二水門東 電話五一二三五番 竹巴

故軍屬郭來發君 溝安嶺附近ニ於テ名譽ノ戰死ヲ遂ゲラレタルニ依リ來ル貳月拾日午後貳時公會堂ニ於テ葬儀執行致シ度此段謹告仕リ候
淡水街葬儀委員長 淡水街長 中原薰

父張添福儀豫テ病氣療養中ノ處二月四日午後十時遂ニ永眠致候條此段謹告仕候
追而二月八日午後一時自宅ニ於テ告別式相營可申候
基隆市哨船頭町二ノ[illegible]
男 張榮宗 同 生塗 孫 森松 同 生發 錫達 親族 一同 親戚 一同 法春 友人 一同

會葬御禮 石野四郎 親戚一同

前科十四犯！獄舍の嘆き！迫る官憲！戰慄の嵐！ 米を席捲せる話題の映畫 望鄉 は十日より 國際館へ

臺比水上候補選手 きのふ練習開始
既に敵を呑むの意氣

台比對抗水上競技大會も回を重ねること既に六回―本年この第六回を本夏比島マニラのリサールの水に相見ゆることとなつて、台灣より長驅遠征を送る事となつた過去の台比水泳戰史を繙いて見ると昭和八年昭和十二年の二回臺側の大勝を博したに對し他の三度とも敗戰の憂目を見て居り一回敗越しとなつて居るのでこの第六回の大會は是非我が軍が榮冠を獲つてバシー海峽を越えて來る積大なる期待をかけてゐる然るに事變罷發と共に水上台灣を背負つて起つてゐたベテラン河津以下宮崎、陳內、小林、鄭澤、田崎、永野、昇地の闘將は相次で公用不在の負傷か自由選手、一百の宮本、大塚の兩君が陣容に殘つて居るといふ淋しさである、過去二回に亘る候補選手に本、大塚の闘將を加へ出場軍に對抗すべく六日より早くも練習を開始したの、即ち女子の松井、後藤、江間、先本、和田の選手候補も交つて六日より毎週月、水、金午後四時半より阪本ヘッドコーチ小林アシスタント、コーチ指導の下に最後の候補會迄に練習を繼續行ふ筈である、六日の練習始めには中澤台協水泳部長、武田支部水泳部長等が臨場しこれに選手候補に激勵の辭を送つたがけふは氣溫十七度五水溫十八度にも拘はらず各選手候補とも大變な張り切り方で小林コーチの指導に依り一齊に飛込み自由型、平泳、背泳等を輕くトレーニングした、宮本、大塚は相變らず健在で好調だ(寫眞は六日の初練習振り)

新記錄實に十一
高雄陸上競技第二日

【高雄電話】高雄州下陸上競技選手權大會第二日は五日午前九時四十分より高雄高女トラックで開催大會新記錄十一を樹立して前日に劣らぬ好成績を收めたが競技終了後男子一部八百米繼走優勝旗山チームには知事カップを、各優勝團體には優勝旗を夫々授與、尚本社寄贈メダルは大會新記錄を出した黃氏瑞雀さん他三名に贈呈し二日に亘る大會の幕を閉ぢた

△男子第一部八百米決勝 1、林江山(旗山分會)二分一三秒八 2、宮田壽男(三星ク)

△男子第三部円盤投決勝 1、鄭景元(屏農)三三米八四(大會新記錄) 2、江明興(屏農)

△中等學校武裝百米競走 1、小畔德太郎(高中)一三秒八 2、綺村榮東(高中)

△男子第三部百米決勝 1、後藤道哉(高中)一一秒九(大會新記錄) 2、陳貴富(高商)

△女子第一部走幅跳決勝 1、宮田千惠(高女)四米六一 2、藤原翅子(高女)

△男子第一部円盤投決勝 1、奥間隆(日本アルミ)二八米七四 2、李珠德(三星ク)

△男子第二部円盤投決勝 1、白移成(屏農)二一米一六 2、黃錫除(屏農)

△女子第一部走幅跳決勝 1、周氏來富(T・A・C)四米八九 2、南里惠美(高女)

△男子第一部百米決勝 1、張吉龍(新埠青)一一秒四 2、吳秋成(三星ク)

△女子第一部二百米決勝 1、周氏來富(T・A・C)二九秒三 2、楊氏彩貴(高女)

△女子第二部一百米決勝 1、中路官子(高女)一三秒四 2、宮田千惠子(高女)

△男子第一部走幅跳決勝 1、廖演水(屏東公)六米六九(大會新記錄) 2、許金坤(燕巢青)

△男子第二部走幅跳決勝 1、黃錫除(屏農)六米一九 2、陳袞(屏農)

△男子第三部走幅跳決勝 1、陳貴富(高商)五米七六 2、沈顯栓(屏農)

△女子第一部円盤投決勝 1、黃氏瑞雀(T・A・C)二七米六四 2、藤村フミ子

△女子第二部円盤投決勝 1、清村チヨノ(高女)一九米五〇 2、齋藤安代(高女)

△障害競走(二百米) 1、前金地區團 三九秒二 2、屏東中地區團

△女子第一部八十米障碍決勝 1、南里惠美(高女)一三秒三(大會新記錄) 2、謝氏富美子(高女)

△男子第三部二百米決勝 1、後藤道哉(高中)二五秒六 2、劉彩松(屏農)

△男子第一部五千米決勝 1、サリデ二(德文青)一七分三三秒四(新記錄) 2、クラオ(トア社)一七分三一秒六(新記錄)

△女子第二部四百米繼走決勝 1、高雄高女チーム 五八秒 2、屏東高女チーム

△男子第一部槍投決勝 1、許炳榮(屏農)四六米四〇(大會新記錄) 2、湯見義三(高中)

△男子第三部八百米繼走決勝 1、屏東農業チーム 一分四六秒 2、高雄商業チーム 一分四八秒 (大會新記錄)

△男子第一部走高跳決勝 1、蔡錦地(潮州公)一米八二(大會新記錄) 2、陳謝彩(燕巢青)

△男子第一部棒高跳決勝 1、林德宗(旗山分會)三米五六(大會新記錄) 2、五十嵐政(竹田公)

△男子第一部八百米繼走決勝 1、屏東農業チーム 一分四一秒六(大會新記錄) 2、高雄中學チーム

△女子第一部槍投決勝 1、黃氏瑞雀(T・A・C)三一米五六 2、陳氏幸珠(高女)

△女子第一部槍投決勝 1、淺野幸子(潮州小)二一米七〇 2、齋藤安代(高女)

△女子第一部四百米繼走決勝 1、屏東高女チーム 五八秒四 2、高雄高女チーム 五八秒九

△手榴彈投技決勝 1、前金地區團(高雄)二十點 2、屏東中地區團

△武裝千米繼走決勝 1、三塊厝地區(高雄)二分二〇秒六 2、屏東中地區

△男子第一部棒高跳決勝 1、丸山堅(屏農)三米一五

△男子第一部棒高跳決勝 1、廖演水(屏東公)三米五〇(大會新記錄) 2、立石毅(高中)

△男子第一部八百米繼走決勝 1、杉山廣(屏農)三米五〇(大會新記錄)

△男子第一部千六百繼走決勝 1、旗山分會チーム 三分四六秒 2、三星クラブチーム(大會新記錄)

△五種競技 1、林德宗(旗山分會)二、四一七點(大會新記錄) 2、許金坤(燕巢青)二、一四五點

高籠見事雪辱す
高工の三連覇成らず

臺南支部籠球大會

【台南電話】體協台南支部主催第三回籠球大會は五日午前九時半台南師範コートに於て開催、台南高工、高雄籠球クラブ台南師範、長老中、高雄中の五團參加敗退戰に依り試合を開始先づ南師對新進の高中戰では四七―二一で南師勝ち高雄對長中は五八―一八で長中を破り準決勝では高工と南師雙方大いに張り切つて戰つたが力倆の差で五一―三二で高工勝ち對高雄との決勝戰に臨んだが昨年高工に敗北した高雄は雪辱の意氣に燃え高雄の雪辱成るか高工三年連勝の覇を唱へるか非常な興味を持たれ文字通り雙方全力を擧げての白熱戰を演じ技術的に磨きをかけた高雄は前半一七―一四で高工をリード後半に至り高工猛烈に盛返し、高雄陣に迫つたが惜くも破れ三三―二七で高工三年連勝成らず高雄は雪辱成り凱歌を擧げた

△南師 47(14―8, 33―13)21 高中

△高雄 58(32―6, 26―12)18 長中

△高工 51(30―13, 21―19)32 南師

△高籠 33(16―13, 17―14)27 高工

高雄競馬 第二日成績

【高雄電話】高雄秋季競馬第二日は五日午前十一時より安生村競馬場で開始されたが、投票總數七万四千百七十九票、前日の分を加へれば十二万六千五百八票に上る盛況であつた、尚來る十日より十二日迄後半分が開催される(寫眞は高雄新競馬場―高雄要塞司令部檢閲濟み)

一、古呼內馬競走 千六百米 1、アヤヒメ(中村)一分59秒五分の一 2、トウゼンショウ 配當單3円80錢 複1、4円10錢 2、1円50錢

二、抽籤古馬競走 千六百米 1、ヒオーウ(太田)1分59秒五分の四 2、サツキ 配當單3円80錢 複1、3円10錢 2、2円30錢

三、抽籤新馬競走 千六百米 1、イケヅキ(中間)二分 2、ユタカ 3、タチバナ 配當單5円70錢 複1、4円30錢 2、2円70錢 3、3円70錢

四、騎乘速歩 三千八百米 1、ダイリク(安永)7分52秒五分の三 2、テンプル 3、オーカ 配當單2円50錢 複1、2円30錢 2、3円10錢 3、2円10錢

五、古呼內馬競走 千六百米 1、オールホウザン(竹下)1分58秒五分の一 2、ヒリテウ 配當單4円40錢 複1、3円30錢

六、新古呼馬競走 千六百米 1、タカオテルヤ(緒方)1分53秒 2、サンワ 3、サツマ 配當單2円20錢 複1、2円10錢 2、3円 3、5円40錢

七、騎乘速歩 三千八百米 1、トツゲキ(越)7分53秒五分の二 2、イワテコマ 3、ケイヨドウ 配當單5円10錢 複1、3円10錢 2、2円60錢 3、1円70錢

八、古呼乙馬競走 千六百米 1、スピードゴール(若井)1分53秒五分の四 2、コレクト 3、リユシン 配當單8円10錢 複1、4円30錢 2、2円 3、4円

九、古呼乙馬競走 千六百米 1、カツヤマ(川口)1分53秒五分の二 2、ハツセンゼン 配當單2円80錢 複1、2円40錢 2、6円60錢

十、新古呼特別ハンデー競走 二千米 1、ピタゴラス(山田)2分17秒五分の二 2、タカオヨネダ 3、イボインター 配當單4円80錢 複1、3円50錢 2、2円 3、3円6錢

十一、古呼乙馬競走 千六百米 1、クサブエ(日掛)1分55秒 2、ハツシオ 配當單8円 複1、4円20錢 2、1円80錢

十二、古呼甲馬競走 千八百米 1、ミツクニ(越)2分7秒五分の二 2、ヒウン 3、サクラ 配當單8円10錢 複1、3円20錢 2、3円20錢 3、2円10錢

堀口對ピネダ
十二日國技館で

フイリッピン、フエザー級選手權保持者クリス・ピネダ(二〇)君は父ロレンゾ・ピネダ(モ)氏を監督として東洋選手權奪取のためピストン堀口に挑戰すべく一日午前十時神戸入港のアメリカン・ラインP・ピヤース號で來朝した、同君は不二拳闘俱樂部の契約で二月十二日東京國技館における堀口との對戰に臨み三月には更に西下して西宮で試合を行ふ豫定である、同君は語る

前東洋選手權保持者グズマンが堀口君に破れ私もまたグズマンを破つてゐるので堀口君と東洋選手權を爭ふことになりました勿論勝つ自信は持つて居ります

戰績と戰評 (1)
社會人卓球大會

台灣に於ける最初の國際式(硬式)に依る社會人卓球大會は、あらゆる意味で注目を浴びるほどの盛況裡に五日午前九時から帝大文政學部講堂で開催された。出場チーム十二、銀行、會社、クラブを網羅し、[illegible]盛況であつた。一試合平均十八分かかることがタイムウオッチによつて計時され、その割合で全試合を終るには延時間二十時間かかることになり、そのため如何にして時間を短縮するかが主催者の頭痛の種になり、競技上種々の工夫が必要になつた程であつた

官衙、銀行、會社團チーム對抗試合の參加チーム八團、最初の豫想では專賣局煙草工場と日本鑛業金瓜石チームとが最も有望視されてゐた。然るに試合が進まつてみると關西紙業と高砂鐵工所とが案外に強く、この日の花形チームとなつた[illegible]

[illegible]して、高砂鐵工所は煙草工場Aを大接戰の末に破り、[illegible]に打勝つて、決勝戰に駒を進めた。[illegible]

勝ち、決勝に高砂鐵工と對立したこの試合は金瓜石が木頃、須藤、廣三君の奮戰によつてストレートで勝つたが、試合の中味はスコアに現れた結果以上に接戰であり、金瓜石をここまで追ひつめた高砂鐵工の力量は推稱さるべく、また優勝せる金瓜石の傳統的強みは恐るべきものがある

一等日本鑛業金瓜石鑛業所、二等高砂鐵工所、三等專賣局煙草工場、同關西紙業株式會社 (松茂)

長生 [illegible]

地方近事

湖溪

▲甘蔗刈取延遲の善後方陳情 溪湖街庄頭字大竹圍の明治製糖會社溪湖工場では去る二月一日より區域外南投工場區域內甘蔗原料を以て溪湖工場で壓搾する爲め溪湖工場區域內の普通區水田地甘蔗原料の刈取延遲となり關係農民は區域內の一期作水田田植に時期經過の虞あり同區域內北斗郡埤頭庄路口厝、外排沙、東勢、竹子庄、鹿仔寮、外崙子腳、員林郡溪湖街各方面各部落關係農民は非常に憂慮し去る一日關係會社各部者任意訪問其の善後方を依頼したところ言を左右にして不實の回答を爲したので一般農民間の不滿を買ひ埤頭庄長及庄協議員、[illegible]が依然斯る不當方法を執り農民を困らせる場合は將來の農民相當の問題を惹起するも知れず其の成行非常に注目されてゐる

集集

▲學級減の對策協議 新高郡集集公學校は新學期より一學級減級となるかの噂が過日來庄內に傳り父兄達に大センセイションを起し遂に保護者會幹部の本田郡守訪問となり陳情を調したる所事實と判明し大に驚き四日役場階上に保護者役員會を開催し特に本田郡守、山岸小學校長の臨席を請ひ善後策を協議したる結果委員を選び州廳に教育課長及地方課長を訪問し善處方を懇請する事になつた因に現在兒童は百八十二人なるも新學期より二百三十人となる豫定也尚ほ當方面道工事が本格的に着手すれば外部民門屏潭方面に會社員の移住相當あるも見込と云ふ

▲英靈還しの故鄕へ 新高郡集集分室主任上吉文錢氏は先きに無言の凱旋を爲し庄葬其他も滯りなくすみ四日午前十一時二十七分列車にて母堂、夫人、令息等に護られ鄕里に向け出發したが、驛前には本田郡守始め官民多數見送つた

內埔

▲國語研究會 高雄州潮州郡內埔庄新東勢公學校では去る二月一日午後九時より同公學校に於て松崎庄長及管下各公學校長竝に教師多數列席の下に國語研究會を開催した、先づ講師の眞劍な研究[illegible]り之に先立ち道吉者より立案の配置及び本時間に於ける教授振竝の反省及び來賓閣下に於ける專任當局の批評などあつて同十一時に散會

敗退棋戰 (二十)

(大和久氏一回戰三回目)

香平交 六段 △平野信助

平手先 五段 ▲大和久彪

▲大和久氏(持駒)ナシ

(圖は三二金迄の局面)

▲四八銀 △四一玉 ▲六九玉 △八四歩 ▲二四歩 △同歩 ▲同飛 △二三歩 ▲二八飛

大崎八段講評

▲大和久君の四八銀は敵銀との釣合を取る意味で五筋に厚くなくては先の銀を遊する恐れがある

△平野君の四一玉は七四歩突きや八四歩の順も考へたかと云はれたが先づ此處で七四歩、六四銀の順に敵が如何受けるかを見て後円の厚みを作るべきで在つたが四一玉は後手番だけに宜しくなかつた

▲大和久君の六九玉は敵手との釣合を取る意味で直ちに二四歩、同歩、同飛の順もあつてその時の氣持によるべきであらう

△平野君の八四歩は兩居飛車では後手の殺が殘るかも知れないと云はれたが私は君の運方が決して惡いではないその間飛角を攻めに用ひれば相當な面白味が加はるのである

▲大和久君の二四歩は同飛の順に歩を早く得ようとしたは先手番だけに順當である

△平野君の二三歩は八五歩の順もあるが此方が確かである

▲大和久君の二八飛は二六飛の順も考へたと云はれたが最近の研究では同一の順である

柳生旅日記 (117)

小金井蘆州演 若槻六郎繪

谷間の一軒家

滿山一面に白銀を延べたるが如く、天に千羽の白鷺が舞ふか、地に白龍の蟠まるかと疑はれるばかりの雪の山、今しも元來た道へ引返さうといたしましたる十兵衛先生、さすがに足許も定かでございません。一つ突いた杖が止まらないと何処をどう誤りましたものか踏外して傍らの谷間へゴロくゴロと轉がり落ちた。然しさすがは武藝の大先生、ハツと思ふと早くも體を固めになつたのは、ソコは心得が違ひますから過ちがあつても左のみではございませんが、何しろ深い谷間へ轉がり落ちた。ホツと一息して御覧なさると、いつか雪解も雪雲も失くなつてしまつてゐる。

(南無三しまつた、是は大變な事をいたした……)

と、フト傍らを見ると一本の細い道が付いてあて、人の往來した跡がございます。十兵衛先生これに力を得て

(さて此辺は人が通るか、シテ見ると人家があるに違ひない。何れは里へ出る道もあらう……)

と思つたから、それを力に辿つて參りますと、歩むともなく彼是れ七八丁も參りますと、遙か彼方にカーンカーンくといふ鉦の音がきこえます。

(ハヽア、いよく此辺に人家があるわい……)

伸上つて御覧になると、木の間隠れに見えまする一軒の草の庵、斯かる山奥にも人の住むか、如何なる人物であらうかと雪踏み締いて來て見ると、雪に埋もれた山の中の一軒家、奥の方でなほもカーンカーンと鉦の音がして

『南無阿彌陀佛ぐぐぐぐ』

といふ念佛の声、門にお立ち遊ばした十兵衛先生

『頼む……お頼み申す、お頼み申す』

二三度訪れると

『誰方でござるな』

と云出でましたのは[illegible]一人の坊さん、もう年配でございます。[illegible]

ドンく柴を折くべましたからドーッと火が燃え付きます。お蔭びになつた十兵衛先生、チヤンと膝を正しく御着座になつた儘左右の腕を一ぱいに伸ばして手先きを温めて居ります。ソコは柳生但馬守の御總領十兵衛三厳、御身分でございますから暑い寒いと云つて行儀といふことはトンと訟さない。我慢でございまするが、寒い時にはいきなり火鉢にかぢりついて

『オオ寒いく、から寒くつちやアやりきれねえや』

などと終ひには火鉢を股倉へ挾み込んで……あまりいい恰好ではございませんが、さすがは十兵衛先生そんな不行儀は致しません。頭にお手を伸ばして火に翳していらつしやるその様子が、如何にも尋常人とは思はれませんから彼の出家が

『エヽ客人、失禮だから貴方は何方でいらつしやる、當國の御仁とも思はれぬが、何れからおいでになつた』

十兵衛先生も別に隠す必要もないと思ひましたから

『手前は江戸表木挽町五丁目に住ひを致す柳生但馬の伜十兵衛と申す者でござる』

と明かし[illegible]ました。

『エヽ、手前はこの高田の出前で稲荷屋と申す宿屋に止宿いたし、今日城の台へ雪見物に參つたが過つて谷へ轉び、帰りの道を迷つて漸く參つた處、何分積雪非常に深く難儀いたす、今宵一夜の宿りを御無心いたしたいが……』

『イヤ、それは嘸お困りであらう御覧の通りの山家、お宿を申上げる物もないが斯かる山家の事で差上げる物もない。火など焚いてお待遇をいたすでござらう、さアさアお昇りあれ』

『イヤ誠に千万忝けない。然らば御用捨に與かるでござらう』

十兵衛先生草鞋を拂ひ足を洗つてお昇りになる。

『さアく客人、此方へ來さつしやい』

座敷の眞中に大きな爐が切つてあつて、その傍らへ十兵衛先生御着座になると、やがて件の出家が

婦人と家庭

銃後母性も長期建設へ
丈夫な子を生みませう 強い國民を作りませう
姙婦の健康法

次代 今や長期建設の体制下、國力の充實が叫ばれ、國民体位の向上と榮養問題がやかましく説かれて居ります時、大切な次代の國民の母たるべき銃後の婦人、これからお母さんとなられる姙娠中の婦人は、強い國民を育てるために、丈夫な赤ちやんを安全に生むために、榮養問題が重大であるといはねばなりません。姙娠中の衞生上にも育兒上にも第一の要件は榮養問題でありますが、どんなに榮養物を攝つても普通の食物では榮養分が偏つて必要なものが不足したり、消化力の弱い子供や胃腸機能の衰へてゐる姙婦では消化吸收が不充分だつたりし勝ちなものであります。からどうしても特別に

姙娠 や育兒のための榮養劑をとる必要が生じて參ります。この意味で、近年來帝國大學に産婦人科・小兒科醫家から熱心に推奬されて居りますネオブルトーゼ錠とそは、姙婦の順調と胎兒の發育、初生兒の生長、幼少年の健康増進になくてはならぬ造血アウトホルモン(蛋白、鐵)骨質成分(カルシウム、燐)レチチン、グリコーゲン等の貴重な榮養素の精髓を集積した合理的な

綜合 榮養劑であつて、優れた多角的な効果が認められて居るのであります。即ち、姙娠中このネオブルトーゼ錠を續けて服用しますと、母体と胎兒の榮養を充分に補給して、貧血や腳氣、つはりを輕減し力の消耗を防ぎますのでその結果

1、全身の抵抗力を助けてお産を樂にする

2、産前産後の衰弱を速かに恢復する

3、お乳の質を良くし、乳量も豐富になる

4、お産が順調であるため子供の發育生長が早い

5、子供が丈夫に育つため、自然胃腸障害もなく、クサが出來ず腦膜もひかなくなる

これからお母さんとなる方は是非ネオブルトーゼ錠を服んで、長期建設にふさはしい強い立派な赤ちやんをお儲け下さい。

主效 産前産後の衰弱・婦人血の道・ヒステリー・体質虚弱症・精力減退・食慾不振・消化不良・腺病質・榮養不良・肺結核・佝僂病・骨軟化症等

姙娠育兒相談

注意すべき姙娠貧血 その豫防と治療法

問 二週間程前からつはりがひどく、貧血も伴ひ、頭痛、嘔吐などで衰弱して居ります。何かよい治療法を教へて下さい。(京都 淺田初子)

答 姙婦の貧血はつはりの始まる前後から起るので甚だつはりの故位に考へて放任され勝ちですが、つはりは胃の運動障碍から嘔吐や食慾不振、消化不良、便秘などを起し貧血はつはりの影響の他に一種の**姙娠**中毒やその他種々の原因が重つて造血機能や血液新陳代謝を來し、全身の衰弱から胃腸病、腳氣、心臟病、腎臟病などの病因となり、惹いては胎兒の發育も害になり、發育不良の子が生れたり、産後お乳が不足したり、産褥熱を起したりしますから姙婦には最も貧血に注意することが肝要で、まづつはりの始まる前後から特に榮養を充分に攝取するよく與ると同時に

信用 ある補血劑を補給して造血機能を盛らねばなりません。それには姙娠に必要なあらゆる榮養素を豐富に含有するネオブルトーゼ錠の服用をお奬めいたします。ネオブルトーゼ錠は強大な造血アウトホルモン、骨骼ホルモン作用により新生血液を補給し新陳代謝を旺んならしめて姙婦の貧血を完全に豫防治療し、姙娠を順調ならしめます。

カルシウム劑には何が一番よいか?

問 姙娠中にはカルシウムを澤山要求するやうですが、カルシウム劑には何が一番よいでせうか(横濱 K・K子)

答 姙婦にカルシウムが必要なのは胎兒の骨骼を作るためですから姙娠中はもとよりお産の後の授乳期にもお乳の中に多量のカルシウムが要求されるわけですが、普通のカルシウム劑では消化吸收が

困難 でもあり、またカルシウム劑ばかり攝つて多過ぎても弊害がありますから、ネオブルトーゼ錠のやうに種々の榮養素と共に最も消化吸收し易い動物性カルシウムを豐富に含有する榮養劑が一番理想的であります。ネオブルトーゼ錠は胎兒の骨骼をガッシリ作り上げる一方、お産の時には全身の抵抗力を助けるので

お産 も樂にでき、肥立ちも順調、赤ちやんのために良いお乳を澤山に出すことも出來る最も合理的な安産强兒のお藥であります。

弱い子供を強く

体位向上は榮養問題の解決が第一

強い國民を作るためには勿論強い丈夫な子供を生むことが大切ですが、生れた子供を強く丈夫に育てるといふことが一層重要で、專門家は

育兒の要諦は 先天的な關係よりも生後の榮養如何の方がむしろ重大であると説かれてゐます。また今日、年々低下しつゝあることを憂へられてゐる壯丁の体位問題にしてからがそれを基礎づける根本問題は人体の發育・生長を左右する乳幼兒・少年時代の榮養といふことに歸するといはれ、近來その對策として小學校などでも種々の榮養强壯劑が試みられて居りますが、多くは局部的な單一の榮養劑か消化劑にかりで

子供の体質 によつて當然效く場合と效かぬ場合があるわけです人体の發育・生長に必要な各種の貴重榮養素を一劑の中に綜合した榮養劑として賞用される理由がここにあるのです。ネオブルトーゼ錠は補血强壯劑として有名なブルトーゼに骨骼ホルモンを配合したもので、新生血液を補給し、体質を改造し、骨骼を發ひ、蛋白を賦活し、

神經の疲れを 恢復し頭腦を強くする作用があり、特に

・血色の惡い冷性の貧血兒
・頭腦が疲れ易く根氣の續かぬ子
・注意力が散慢で成績の惡い子
・骨骼の細い齒の惡い子
・抵抗力が弱く病氣に罹り易い子
・呼吸器の弱い子、腺病質の子

こんな子供には ぜひネオブルトーゼ錠を服ませて、全身の抵抗力を強化し体質を改善して、順調な發育生長を圖ることが最も効果的であり、殊に少量でよく効いてしかも何等副作用がなく、藥價も廉く、服みよくて子供に歡ばれる點など兒童の榮養强壯劑として最も適確といふべきであります。

安産讀本 醫學博士藤森速水先生述 安産讀本(姙娠十ケ月の心得) 姙婦必讀の美しい小冊子です左記へ御申込次第無代で送呈 大阪市東區道修町二丁目 株式會社 藤澤友吉商店 ・呈進代無・

安産強兒保健劑 ネオブルトーゼ錠 造血アウトホルモン 骨骼ホルモン NB1387 一ケ月分 一八〇錠 一・二〇 三六〇錠 一・八〇